بهار

روزنامه
سیاسی، اقتصادی، اجتماعی

شماره ۲۱۹۲

شنبه | ۵ مهر ۱۴۰۴ | ۴ ربیع الثانی ۱۴۴۶ | ۲۷ سپتامبر ۲۰۲۵ | سال بیست و هشتم | ۸ صفحه | ۱۰۰۰۰ تومان

وزیر امور خارجه

ایران هرگز در خصوص حاکمیت حقوق یا امنیت خود سازش نخواهد کرد

اقدام تروئیکای اروپائی (بریتانیا، فرانسه و آلمان در راستای فعالسازی سازوکار بازگشت خودکار تحریم‌ها به وجهه و اعتبار بین‌المللی اروپا صدمات جبران‌ناپذیری وارد خواهد کرد؛

▲صفحه ۲

وزیر بهداشت:

آلودگی هوا تهدیدی برای سلامت عمومی و مرگ خاموش کودکان است

وزیر بهداشت، درمان و آموزش پزشکی در پیامی به مناسبت فرارسیدن چهارم مهرماه، «روز جهانی بهداشت محیط»، آلودگی هوا را تهدیدی جدی برای سلامت عمومی و مرگ خاموش کودکان خواند.

▲صفحه ۴

دادستان کل کشور در ششمین نشست دادستان‌های کل اکو:

دادستان‌ها حافظان عدالت زیست محیطی هستند

حجت‌الاسلام والمسلمین محمد موحدی آزاد دادستان کل کشور با اشاره به اهمیت حفاظت از محیط زیست، این مهم را «تکلیف ملی، مسئولیت فراملی و انسانی» دانست و گفت: دادستان‌ها حافظان عدالت زیست محیطی هستند. وی در ششمین اجلاس دادستان‌های کل کشورهای عضو سازمان همکاری اقتصادی (اکو) که در شهر تاشکند پایتخت جمهوری ازبکستان، برگزار شد ضمن تبریک به یولداشف دادستان کل جمهوری ازبکستان به عنوان رئیس نشست، اظهار کرد: با ریاست خردمندانه و مدبرانه ایشان، این اجلاس به اهداف و نتایج عالی خود دست خواهد یافت. موحدی آزاد افزود: این گردهمایی‌ها فرصت بی‌بدیلی برای تبادل نظر تقویت همکاری‌های قضایی و دادستانی در جهت تحقق آرمان‌های مشترک برای صلح امنیت و عدالت در منطقه، ایجاد می‌کند.

▲ادامه ۴

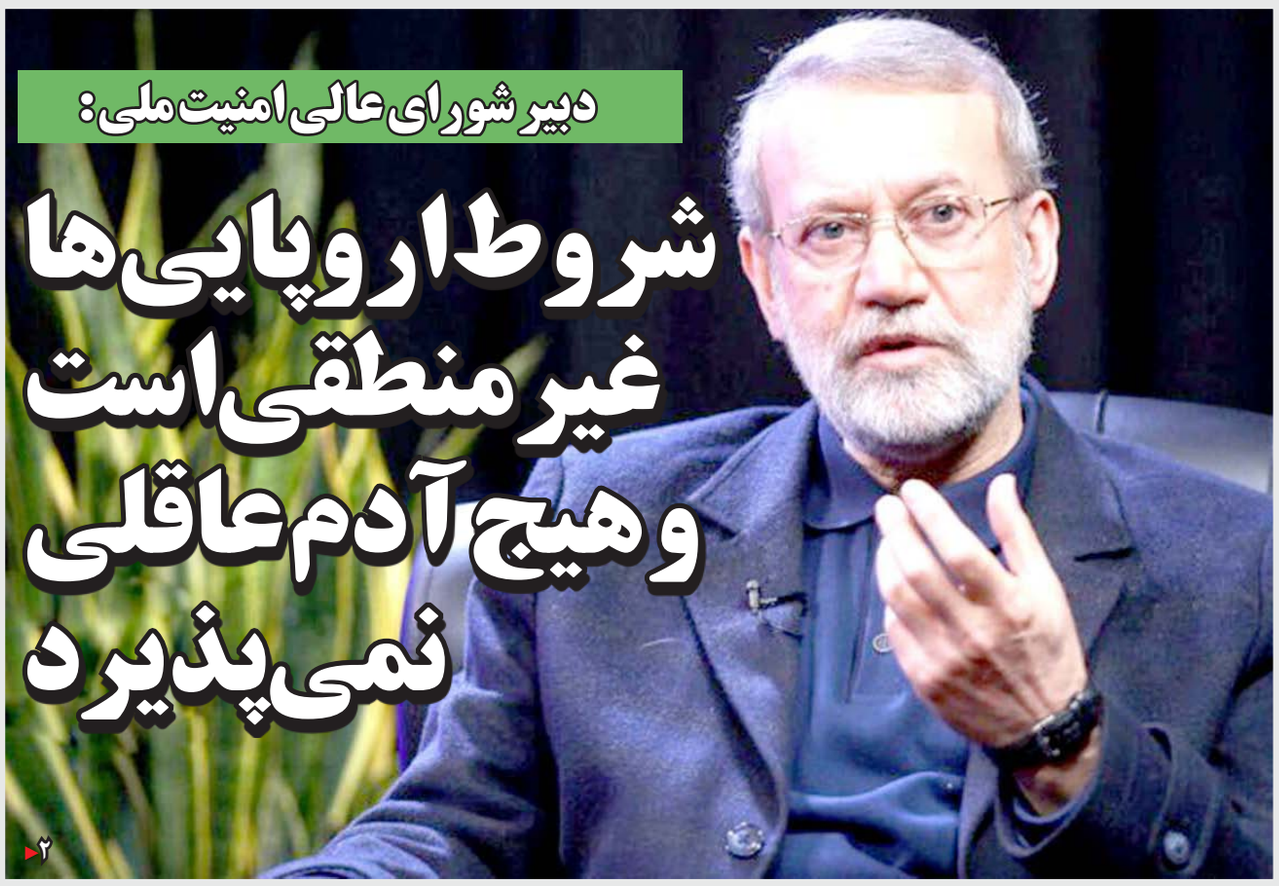

دبیر شورای عالی امنیت ملی:

شروط اروپایی‌ها غیر منطقی است و هیچ آدم عاقلی نمی‌پذیرد

▶۲

وزیر اطلاعات:

ملت ایران هرگز زیر بار تسلیم و زورگویی دشمنان نخواهد رفت

▶۲

رئیس کمیته جمعیت کمیسیون بهداشت مجلس:

اجرای مصوبات قبلی جمعیت شرط اعتماد مردم به وعده‌های جدید دولت است

عالیه زمانی کیاسری، رئیس کمیته جمعیت کمیسیون بهداشت مجلس، اجرای مصوبات قبلی جمعیت را شرط اعتماد مردم به وعده‌های جدید دولت در مورد هدیه ۲ میلیون تومانی به مادران در سال ۱۴۰۵ برای تولد فرزند دانست و بر ضرورت توجه ویژه دولت به موضوع جمعیت در سال ۱۴۰۵ تاکید کرد. وی گفت: دولت باید در لایحه بودجه به حوزه بانوان و فرزندآوری و جمعیت توجه ویژه داشته باشد.

▶۴

مهدی شاه‌محمدی کارگردان سینما؛

جنگ ۱۲ روزه نقطه شروعی برای روایتِ جنگ از نگاه سینماست

▶۸

سرمقاله

نگاهی به سخنان قابل تامل پزشکیان در سازمان ملل

حیدرعلی مسعودی

آنچه در این سخنرانی بیان نشد، قابل تأمل است و آن اینکه ایران به‌طور مشخص از برنامه هسته‌ای و موشکی آینده خود سخن نگفت.

اگر بخواهیم ابتدا به محتوای کلی سخنان آقای رئیس‌جمهور در مجمع عمومی سازمان ملل اشاره کنیم و سپس اثرات آن را بررسی نماییم، باید گفت که رویکردهای ایران در قبال مسائل منطقه‌ای و بین‌المللی را باید جداگانه تحلیل کرد و بازتاب آن‌ها را در مواضع آقای پزشکیان مشاهده کرد.

در عرصه بین‌المللی، آقای پزشکیان تلاش کرد تا رویکردی مبتنی بر صلح‌سازی، حمایت از چندجانبه‌گرایی، تقویت همکاری‌های بین‌المللی در چارچوب نهادهای جهانی، و تکیه بر احترام متقابل در روابط کشورها را به عنوان سیاست ایران به تصویر بکشد. این نگاه آشکارا در برابر رویکرد آمریکا، به‌ویژه در دوره دولت ترامپ، قرار می‌گیرد؛ رویکردی که مبتنی بر قدرت‌محوری، قلدری بین‌المللی و تضعیف یا حتی نفی نقش نهادهای جهانی و حقوق بین‌الملل بود.

در حوزه مسائل منطقه‌ای نیز، به نظر می‌رسد که محور اصلی گفتمان پزشکیان همکاری‌های منطقه‌ای است. او تلاش دارد تصویر ایران را به‌عنوان کشوری علاقمند به همکاری نشان دهد؛ از جمله در حمایت از صلح میان ارمنستان و جمهوری آذربایجان یا نگاه مثبت به ائتلاف و همکاری نظامی میان عربستان سعودی و پاکستان.

نخست آنکه، طرح رویکرد صلح‌محور و چندجانبه‌گرای ایران در سطح جهانی، می‌تواند به افزایش قدرت نرم ایران منجر شود. زیرا برخلاف تبلیغات برخی کشورها، ایران خود را حامی نهادهای بین‌المللی و حقوق بین‌الملل معرفی کرد.

دوم آنکه، سخنرانی در مجمع عمومی سازمان ملل، جایی که نگاه رسانه‌ها و نخبگان جهانی متمرکز است، به‌عنوان موضع رسمی ایران پس از جنگ ۱۲ روزه در برابر تجاوز اسرائیل و آمریکا تلقی شد. این پیام داشت که ایران همچنان پایبند به چارچوب‌های بین‌المللی و چندجانبه‌گرایی است.

در نهایت، ایران تلاش کرد خود را منادی همکاری‌های منطقه‌ای معرفی کند و این موضع را به‌عنوان سیاست رسمی اعلام نماید.

در مورد آثار عینی نیز یکی از مهم‌ترین پیام‌های این سخنرانی، اعلام آمادگی ایران برای سناریوی بازگشت تحریم‌های شورای امنیت (مکانیزم ماشه یا اسنپ‌بک) بود. به نظر می‌رسد دولت پیش‌بینی کرده است که چنین مسیری در پیش خواهد بود.

نکته دیگر، تلاش ایران برای پرهیز از قرار گرفتن در چارچوب رقابت‌های آمریکا با روسیه یا چین بود. به عبارت دیگر، ایران نمی‌خواهد مسائلش صرفاً ذیل منازعات قدرت‌های بزرگ تعریف شود.

اما آنچه در این سخنرانی بیان نشد، قابل تأمل است و آن اینکه ایران به‌طور مشخص از برنامه هسته‌ای و موشکی آینده خود سخن نگفت.

به‌ویژه پس از حملات اخیر به سایت‌های هسته‌ای، انتظار می‌رفت رئیس‌جمهور تصویری روشن‌تر از راهبرد هسته‌ای ایران ارائه دهد؛ فراتر از تأکید بر عدم تمایل به سلاح هسته‌ای، بهتر بود به‌طور ایجابی هم گفته شود که ایران از برنامه هسته‌ای خود چه اهدافی را دنبال می‌کند.

همچنین موضع ایران در قبال واکنش به بازگشت قطعنامه‌های تحریمی نیز مشخص بیان نشد و در ابهام باقی ماند. این شاید ناشی از تردید واقعی در سیاست خارجی کشور باشد که هنوز تصمیم نهایی درباره چگونگی واکنش اتخاذ نشده است.

به طور کلی، آقای پزشکیان در سخنان خود تلاش کرد تصویری از ایران ارائه دهد که در حوزه بین‌المللی، حامی چندجانبه‌گرایی، نهادهای بین‌المللی و حقوق بین‌الملل است و در حوزه منطقه‌ای، بر همکاری و صلح‌جویی تأکید دارد.

عضو کمیسیون اقتصادی مجلس:

سنپ‌بک بهانه برخی برای فرار از مسئولیت‌شان نشود

بهار- یک نماینده مجلس شورای اسلامی گفت: اگر به این بهانه که اسنپ بک فعال شده است بگوییم تحریم‌ها آغاز می‌شود و کاری نکنیم طبیعتاً تأثیر تحریم چند برابر خواهد شد به بیان ساده، مثل این است که فردی بگوید برایم کسالتی ایجاد شده در رختخواب بخوابد و بگوید من که در حال مردن هستم، چرا باید کاری کنم؟ این طرز نگاه درست نیست.

به گزارش بهار، فتح‌الله توسلی در گفت‌وگو با ایلنا، درباره احتمال فعال‌سازی مکانیزم ماشه و نگرانی‌هایی که جامعه در این زمینه دارد و اقداماتی که مجلس و دولت می‌توانند برای جلوگیری از نگرانی‌های مردم انجام دهند، گفت: در خصوص فعال سازی مکانیسیم ماشه مردم باید بدانند آن اتفاقی که در حال انجام شدن و برگشت تحریم‌های شورای امنیت است، چیست اما مگر تحریم‌های سازمان ملل در چند سال گذشته برداشته شده بود که حالا بخواهد برگردد؟ عملاً داشت اجرا می‌شد.

نماینده بهار و کبودرآهنگ با اشاره به تاثیرات روانی که اسنپ بک بر جامعه گذاشته است، بیان کرد: این مسئله بی‌تأثیر نیست؛ هر قطعنامه‌ای قطعاً در اقتصاد ملی و در بحث منطقه تأثیرگذار است، اما حقیقتاً این تحریم‌ها اصلاً نرفته بود که بخواهد بازگردد. این تحریم‌ها از ابتدا بوده و سالیان سال است که به جمهوری اسلامی ایران تحمیل شده است.

وی خاطرنشان کرد: اسنپ‌بک نباید مبنایی شود برای برخی از افراد که بخواهند با آن از بار مسئولیتی که بر دوش دارند، فرار کنند. مثلاً بگویند اقتصاد کشور اگر اسنپ بک فعال شود فلان طور می‌شود و یا اگر برجام وجود داشته باشد، تحریم نداریم. اگر برجام نباشد، تحریم داریم. این‌ها مباحثی است که در حاشیه قصه است، آن چیزی که مسلم است کشور ظرفیت‌های کافی برای انجام امور خود و اداره خود را دارد.

توسلی با بیان اینکه در داخل کشور ظرفیت‌هایی برای پیش‌برد امور وجود دارد و می‌توانیم از بسیاری مسائل عبور کنیم، گفت: در طرف مقابل، تحریم هم تأثیر خودش را گذاشته و خواهد گذاشت؛ شکی در آن نیست اما هنر مسئولان این است که در این شرایط کشور را به بهترین نحو اداره کنند.

وی یادآور شد: ممکن است در بحث ارزآوری مشکلاتی داشته باشیم. یا در صادرات غیرنفتی محدودیت‌هایی ایجاد شود، اما کشور فقط این‌ها نیست. ما موضوعات مختلفی داریم؛ از معیشت مردم و زندگی روزمره گرفته تا حوزه کشاورزی، آب، انرژی و مسائل دیگری که در اختیار مسئولان کشور و دولت است. در واقع ما باید با تمام توان‌مان را چه در مجلس، چه در دولت و چه در مجموعه قضایی بگذاریم و بر اساس وظایف خودمان تلاش کنیم تا تأثیر تحریم‌ها بر کشور کاهش پیدا کند یا به حداقل برسد.

توسلی تاکید کرد: اگر به این بهانه که اسنپ بک فعال شده است بگوییم تحریم‌ها آغاز می‌شود و کاری نکنیم طبیعتاً تأثیر تحریم چند برابر خواهد شد به بیان ساده، مثل این است که فردی بگوید برایم کسالتی ایجاد شده در رختخواب بخوابد و بگوید من که در حال مردن هستم، چرا باید کاری کنم؟ این طرز نگاه درست نیست؛ همه ما باید تلاش خود را انجام دهیم. خداوند متعال در کنار جمهوری اسلامی ایران بوده، هست و خواهد بود و کمک خواهد کرد.

وی درباره این که از ظرفیت کشورهای همسایه چقدر می‌توان برای اقتصاد و بازار کشور استفاده کرد، گفت: ما در حوزه تجارت خارجی، قطعا با ۱۵ کشور همسایه‌ای که در اطرافمان هستند ظرفیت بسیار بالایی برای صادرات غیرنفتی و تعاملات دوجانبه داریم.

این نماینده مجلس شورای اسلامی خاطرنشان کرد: مثلاً ترکیه ظرفیت زیادی دارد. در حوزه آسیای مرکزی و قفقاز ده‌ها کشور وجود دارند که هر کدام ظرفیت‌های خود را دارند و از نظر جغرافیایی به ما چسبیده‌اند. افغانستان و پاکستان حوزه تمدنی مشترک و جغرافیای نزدیک با ما دارند. تاجیکستان حوزه تمدنی مشترک و ظرفیت جغرافیایی چسبیده به ما دارد.

وی گفت: کشور بزرگی مثل روسیه که عضو شورای امنیت است و در واقع آن قدرت بین‌المللی را دارد همسایه جمهوری اسلامی ایران است و ظرفیت‌های بزرگی با آن داریم. پاکستان کشور بزرگ همسایه و مسلمان ماست روابط خوبی با این کشور داریم و اخیرا هم در قضیه رأی جدید سازمان ملل در کنار ایران قرار گرفت، همه این‌ها ظرفیت‌های کمکی هستند و ما بتوانیم از همین وضع موجودی که وجود دارد برای تامین نیازهای آن‌ها و در مقابل تامین نیازهای خودمان استفاده کرده و صادرات و واردات را مدیریت کنیم در اینصورت خیلی آسیبی نخواهیم دید.

توسلی خاطرنشان کرد: بسیاری از این کشورها علاقمند همکاری با ما هستند اگرچه فشارهای آمریکا روی‌شان هست و جایی ممکن است همکاری‌شان کم شود و جایی بیشتر شود اما علاقمند کار کردن با ما هستند و معتقدم ظرفیت‌های کشور باید در این زمینه به کار بگیریم.

وزیر جهاد کشاورزی:

طرح‌های تولید و پژوهشی حمایت می‌شود

بهار- وزیر جهاد کشاورزی از آمادگی وزارتخانه برای حمایت از طرح‌های تولید و تکثیر، پژوهشی و علمی خبر داد و گفت: اگر بخش خصوصی بخواهد در این حوزه فعال‌تر شود، ما دوچندان کمک خواهیم کرد، چرا که بهره‌وری بخش خصوصی در مدیریت سرمایه و دانش، بالاتر است.

به گزارش بهار از ایرنا غلامرضا نوری قزلجه در جمع فعالان اقتصادی همدان بر اولویت‌دهی به توسعه صنایع تبدیلی و غذایی تاکید کرد و گفت: حمایت از نوآوری در بخش تولید سیب‌زمینی در دستور کار است.

وی با اشاره به تجربیات گذشته در مدیریت بازار محصولات کشاورزی از جمله سیب‌زمینی، بر لزوم ایجاد قیمت متعادل، متعارف و منطقی برای محصولات کشاورزی تاکید کرد و این امر را مستلزم تنظیم تولید از طریق الگوی کشت و داشتن آمار دقیق تولید و ذخیره‌سازی در کل کشور دانست.

لزوم تنظیم بازار محصولات کشاورزی از طریق الگوی کشت

نوری قزلجه بر لزوم مدیریت دقیق الگوی کشت و همکاری تشکل‌های کشاورزی در راستای تنظیم بازار محصولات تأکید کرد و گفت: با جمع‌آوری اطلاعات تولید، میزان فروش، موجودی انبار و مازاد محصولات در تمامی شهرستان‌ها در یک سامانه واحد، می‌توانیم نیاز کشور به محصولاتی نظیر سیب‌زمینی را در طول ۳۶۵ روز سال تأمین کرده و مازاد آن را صادر کنیم.

وزیر جهاد کشاورزی در ادامه، حمایت از صادرات محصولات باکیفیت و بازارپسند را منوط به تأمین نیاز داخلی دانست و افزود: هر محصولی که بتواند ولو به میزان اندک به صادرات وصل شود، در تنظیم قیمت، کیفیت، آیش محصول و در نهایت تقویت فرهنگ تولید نقش بسزایی خواهد داشت.

وی خاطرنشان کرد: ما از صادرات حمایت می‌کنیم چرا که به رشد کشاورزی، بهره‌وری و تکمیل زنجیره ارزش کمک شایانی می‌کند.

وی با بیان اینکه وزارت جهاد کشاورزی طرفدار اصلی صادرات است، بر لزوم همکاری بین بخش دولتی و خصوصی از مرحله الگوی کشت تا تحویل محصول به بازار تأکید کرد و گفت: ترجیح ما این است که تشکل‌ها و بخش خصوصی، کار را به دست بگیرند و ما بر اساس داشته‌های علمی و منابع آبی، میزان تولید را اعلام کنیم.

وزیر جهاد کشاورزی تاکید کرد: این امر مستلزم همکاری صادقانه فعالان بخش کشاورزی است تا بتوانیم شاهد رونق بازار محصولات باشیم؛ چرا که در غیر این صورت، کشاورز، اقتصاد و در نهایت کل تولید کشور لطمه خواهد دید.

وزیر جهاد کشاورزی در پاسخ به سوالات خبرنگاران در خصوص مشکلات صنایع تبدیلی، قطع برق و گاز، اعلام کرد: این مسائل در دولت به طور جدی پیگیری می‌شود و ما از حقوق تولیدکنندگان دفاع خواهیم کرد.

نوری قزلجه افزود: هرگونه ضرر و زیان به تولیدکنندگان فقط از طریق صندوق بیمه محصولات قابل بررسی و جبران است.

وی همچنین در خصوص استمهال وام‌ها، بیان کرد: وزارت جهاد کشاورزی از چهار ماه پیش پیگیر این موضوع بوده و امیدواریم با توجه به منابع موجود، دولت تصمیمات لازم را اتخاذ کند.

عضو هیأت رئیسه مجلس:

آمریکا عامل اصلی تروریسم در جهان است

بهار- عضو هیأت رئیسه مجلس در واکنش به اظهارات خصمانه رئیس‌جمهور آمریکا در مجمع عمومی سازمان ملل، آمریکا را عامل تروریسم در جهان خواند و با اشاره به دخالت‌های تاریخی این کشور در ویتنام، افغانستان، عراق و حتی بمباران هسته‌ای هیروشیما و ناگازاکی تأکید کرد که ایران هرگز تسلیم فشارهای واشنگتن نخواهد شد.

به گزارش بهار، حجت‌الاسلام والمسلمین علیرضا سلیمی در گفت‌وگو با خانه ملت، با اشاره به اظهارات خصمانه دونالد ترامپ در مجمع عمومی سازمان ملل متحد مبنی بر حمایت ایران از تروریسم، گفت: رئیس جمهور آمریکا برای شناسایی تروریسم باید اظهارات مسئولان آمریکا را مورد مطالعه قرار هد همانگونه که خانم کلینتون؛ وزیر سابق امور خارجه امریکا با صراحت اعلام کرده بود که داعش را ما به وجود آوردیم در صورتی که خود آنها نیز اذعان داشتند که داعش جزء گروه‌های تروریستی است، از این رو تروریست خود آمریکایی‌ها هستند.

عضو هیات رئیسه مجلس شورای اسلامی با اشاره به دخالت آمریکا در جنگ ویتنام و کشتار و زخمی شدن میلیون‌ها نفر ادامه داد: همچنین ایالات متحده در جریان جهان جهانی دوم با استفاده از جنگ‌افزار هسته‌ای هیروشیما و ناگاساکی را بمباران اتمی و آنجا را با خاک یکسان کرد و موجب از بین رفتن صدها هزار نفر شدند.

وی با تأکید بر بی‌اعتماد بودن نسبت به آمریکا افزود: علیرغم گذشت بیش از دو سال از نسل کشی رژیم صهیونیستی در غزه اما آمریکا جنایتکار بار دیگر پیش‌نویس قطعنامه شورای امنیت سازمان ملل را که خواستار آتش‌بس فوری و دائمی در غزه بود را وتو کرد.

آگهی مناقصه (نوبت اول / دوم)

نوبت اول

شرکت ملی حفاری ایران (سهامی خاص) — شرکت ملی نفت ایران

مشخصات مناقصه :

نام مناقصه گزار	شماره تقاضا/ مناقصه	شرح تقاضا	شماره فراخوان	مبلغ برآورد (ریال/ارز)	مبلغ تضمین
شرکت ملی حفاری ایران	۰۴۳۴۱۲۰	آهن آلات	۲۰۰۴۰۹۳۹۸۵۰۰۰۵۹۷	۲۷۵/۱۸۴/۰۰۰/۰۰۰	۱۳/۷۶۰/۰۰۰/۰۰۰

روش ارزیابی : بر اساس کسب حداقل امتیاز مربوط به معیارهای موجود در استعلام های ارزیابی کیفی که توسط متقاضیان شرکت در مناقصه تکمیل می شود، انجام می گردد.(حداقل امتیاز ۵۰)
توضیحات: در صورت نیاز گواهینامه های مورد و ... نیاز درج گردد.

تاریخ شروع دریافت : توزیع اسناد از یک روز پس از چاپ آگهی نوبت دوم آغاز شده و تا ۱۰ روز پس از آن ادامه خواهد داشت . تاریخ شروع : (از ۱۴۰۴/۰۷/۰۷ لغایت ۱۴۰۴/۰۷/۱۶)
محل دریافت : سامانه تدارکات الکترونیکی دولت (ستاد) به نشانی www.setadiran.ir تحویل اسناد :۱۴۰۴/۰۷/۳۰ آخرین مهلت : ☑ ۱۴ روز پس از آخرین روز دریافت اسناد

انواع تضامین قابل قبول : ضمانتنامه بانکی(به جز سـبه و پاسـارگاد) و یا ضمانتنامه های صادره از سوی موسسات اعتباری غیر بانکی دارای مجوز فعالیت از بانک مرکزی اصل فیش واریز وجه نقد به حسـاب شـماره ۴۰۰۱۱۱۴۰۰۶۳۷۶۶۳۶ نزد بانک مرکزی جمهوری اسـلامی ایران تحت عنوان تمرکز وجوه سـپرده شـرکت ملی حفاری ایران (شماره شبا IR 350100000400111400637666 36) و سایر تضمین های معتبر در آیین نامه تضمین معاملات دولتی به شماره ۵۰۶۵۹ ت / ۱۲۳۴۰۲ مورخ ۹۴/۰۹/۲۲ مورد قبول و پذیرش می باشد. مدت اعتبار پیشنهاد/ تضمین : ۹۰ روز (برای یک بار در سقف مدت اعتبار اولیه قابل تمدید باشد)

تذکر : تحویل اسناد به شرکت: کلیه پیشنهادات در سامانه تدارکات الکترونیکی دولت (ستاد) به نشانی www.setadiran.ir بارگزاری گردد و اصل ضمانت نامه به آدرس اهواز- بلوار پاسداران بالاتر از میدان فرودگاه – شرکت ملی حفاری ایران – ساختمان پایگاه عملیاتی – طبقه اول پارت B – اتاق ۱۰۷- دبیرخانه کمیسیون مناقصات- شماره تماس ۳۴۱۴۸۵۶۹ – ۳۴۱۴۸۵۸۰-۰۶۱ تحویل گردد.

شناسه آگهی : ۲۰۰۳۳۹۵ — کانال های اطلاع رسانی شرکت ملی حفاری ایران http://sapp.ir/nidc_pr www.nidc.ir

خبر

معاون اول رئیس جمهور:
تأمین انرژی مورد نیاز بخش تولید در اولویت اقدامات دولت است

معاون اول رئیس جمهور با اشاره به اهمیت حل ناترازی انرژی در دولت و برگزاری جلسات متعدد کارشناسی با حضور رئیس جمهور در راستای حل ناترازی آب، برق و گاز، گفت: با توجه به نامگذاری سال جاری، تأمین انرژی مورد نیاز بخش تولید در اولویت اقدامات و تصمیمات دولتِ چهاردهم است.

ایرنا- محمدرضا عارف در جلسه شورای عالی انرژی که وزرای نیرو و جهاد کشاورزی، معاون علمی، فناوری و اقتصاد دانش بنیان رئیس جمهور، سخنگوی دولت، روسای سازمان ملی استاندارد و برنامه و بودجه و مسئولان دستگاه‌های امر حضور داشتند، بر ضرورت بهره‌وری انرژی در بخش مصارف خانگی، وزارتخانه‌ها و دستگاه‌های اجرایی و همچنین صنعت تاکید کرد و گفت: باید دولت در بکارگیری انرژی‌های تجدیدپذیر در دستگاه‌ها و ساختمان‌های دولتی پیشگام باشد تا به عنوان الگویی برای مردم و سایر بخش‌های کشور شود.

وی به اهمیت حل ناترازی انرژی در دولت و برگزاری جلسات متعدد کارشناسی با حضور رئیس جمهور در راستای حل ناترازی آب، برق و گاز اشاره کرد و گفت: با توجه به نامگذاری سال جاری، تامین انرژی مورد نیاز بخش تولید در اولویت اقدامات و تصمیمات دولت چهاردهم است.

همچنین در این جلسه که به ریاست معاون اول رئیس جمهور برگزار شد، کلیات چارچوب صدور مجوزهای تامین انرژی واحدهای جدید صنعتی بزرگ و تصویب ترازنامه سالانه انرژی بررسی و مصوب شد.

در ادامه اصلاح سازوکار ارتقاء بهره‌وری انرژی و استفاده از انرژی‌های تجدیدپذیر در دستگاه‌های دولتی به تصویب رسید.

اصلاح آیین‌نامه تامین تجهیزات و کالاهای کم مصرف در دستگاه‌های دولتی نیز از دیگر مصوبات این جلسه بود.

عضو کمیسیون اقتصادی مجلس:
اقتصاد کشور با خصوصی سازی صحیح، متحول می‌شود

عضو کمیسیون اقتصادی مجلس گفت: واگذاری‌ها شرکت‌های دولتی باید با دقت و به نحو صحیحی انجام شود تا بتوانیم از طریق این واگذاری‌ها رونق اقتصادی را لمس کنیم. به هر حال وقتی مفاد مربوط به خصوصی سازی و مردمی سازی اقتصاد قانون برنامه هفتم توسعه با دقت اجرایی شود، تحول اقتصادی هم رقم می خورد.

بهار- احمد انارکی در گفت و گو با خانه ملت، با اشاره به اینکه مردمی سازی اقتصاد می تواند نقش بسزایی در تحول اقتصادی داشته باشد، گفت: قطعاً؛ اقتصاد زمانی پویا می شود که بخش خصوصی واقعی و مردم در آن نقش اساسی داشته باشند؛ یعنی واگذاری‌ها باید با دقت و به نحو صحیحی انجام شود تا بتوانیم از طریق این واگذاری‌ها رونق اقتصادی را لمس کنیم.

وی افزود: بالاخره؛ در سالیان گذشته هر آنچه که در قالب بخش خصوصی واگذار شده است یا ضرر ده بودند یا به مرز ورشکستگی رفتند؛ اینکه یک کارخانه‌ای واگذار شده اما مشاهده می شود که بازهم دولت بخش زیادی از این سهام را در اختیار گرفته است هیچ تغییری در اقتصاد ایجاد نمی کند؛ لذا زمانی تغییرات ملموس می شود که دولت دست خود را از جیب اقتصاد خارج کند.

عضو کمیسیون اقتصادی مجلس بیان کرد: باید واگذاری های براساس اصل (۴۴) قانون اساسی صورت بپذیرد تا کارآمدی واگذاری ها را در اقتصاد مشاهده کنیم، ما الان برای خصوصی سازی ها خلاء قانونی نداریم و می توانیم براساس قوانین متعددی که وجود دارد عمل کنیم.

عضو کمیسیون «برنامه، بودجه» مجلس:
تأخیر در پرداخت تسهیلات اشتغالزایی، کسب‌وکارهای خرد را زمین‌گیر می‌کند

عضو کمیسیون «برنامه، بودجه و محاسبات» مجلس شورای اسلامی بر ضرورت پرداخت به‌موقع تسهیلات اشتغالزایی تأکید کرد و گفت: معطلی و بروکراسی در روند اعطای این وام‌ها نه تنها مانع رونق کسب‌وکارهای خرد و خانگی می‌شود، بلکه فرصت‌های شغلی جدید را از بین می‌برد.

رحیم زارع در گفت‌وگو با خانه ملت، با بیان اینکه اشتغالزایی در حوزه کسب‌وکارهای خرد و خانگی یکی از کم‌هزینه‌ترین و پربازده‌ترین راهکارها برای توسعه اقتصادی است گفت: مجلس در «تبصره ۱۵ لایحه بودجه» سالیانه منابعی مناسبی برای تسهیلات اشتغالزایی و رونق تولید در نظر گرفت تا از این طریق اشتغال خرد و خانگی متوقف نشده و توسعه پیدا کند.

نماینده مردم «آباده، بوانات، خرم‌بید و سرچهان» متذکر کرد: اگر تسهیلات ویژه این بخش به موقع و بدون بروکراسی‌های دست‌وپاگیر پرداخت شود، می‌تواند به سرعت به تولید پایدار و افزایش درآمد خانوارها منجر شود.

معاون تشریفات دفتر رئیس جمهور: همه برنامه‌های سفر نیویورک با اقتدار در حال پیگیری و اجرا است

معاون تشریفات دفتر رئیس جمهور گفت: نمایندگان ملت ایران بویژه رئیس جمهور و وزیر امور خارجه پرتلاش و کاربلد، همه اهداف و برنامه‌های از پیش طراحی شده را در سفر به نیویورک تا امروز با اقتدار در حال پیگیری و اجرا هستند.

سید عباس موسوی معاون تشریفات دفتر ریاست جمهوری، در صفحه شخصی خود در فضای مجازی نوشت: امسال دولت آمریکا و دست‌های پیدا و پنهان صهیونیزم و عوامل رسانه‌ای مفلوک آنان سعی کردند سفر به‌موقع و موفق نماینده مقتدر ملت بزرگ ایران به هشتادمین مجمع عمومی سازمان ملل متحد را به حاشیه برانند که موفق نبودند و نخواهند بود؛ از تضییقات روادیدی تا محدودیت‌های تردد و حتی خبرسازی و عملیات روانی سخیف و ناشیانه درباره یکی از بهترین و نجیب‌ترین دیپلمات‌های کشور (که می‌دانیم از کجا می‌سوزند!) از جمله آنها بود.

وی تاکید کرد: به‌رغم همه این اقدامات بچگانه، نمایندگان ملت ایران بویژه رئیس جمهور محبوب و وزیر امور خارجه پرتلاش و کاربلد، همه اهداف و برنامه‌های از پیش طراحی شده را تا امروز با اقتدار در حال پیگیری و اجرا هستند.

دبیر شورای عالی امنیت ملی:
شروط اروپایی‌ها غیر منطقی است و هیچ آدم عاقلی نمی‌پذیرد

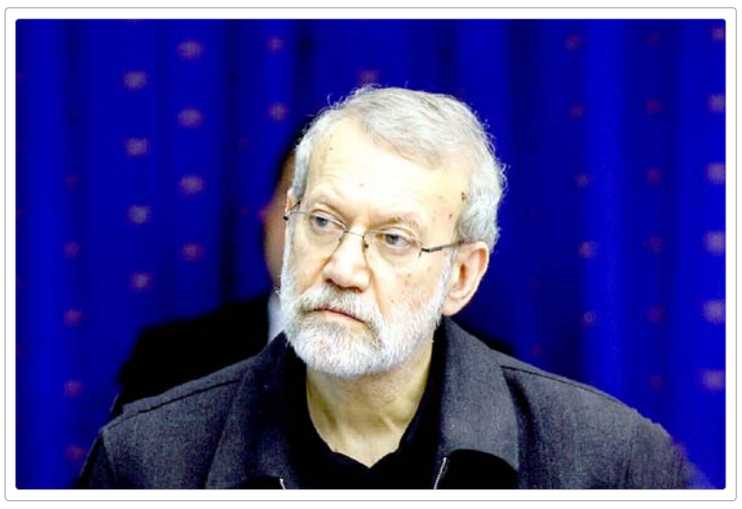

بهار- دبیر شورای عالی امنیت ملی با اشاره به گفت‌وگوهایی که در هفته‌های اخیر با طرف‌های اروپایی در مورد مکانیسم ماشه انجام گرفته است، گفت: ما برای اینکه بهانه را از طرف مقابل بگیریم بسیاری از شروط آنها را پذیرفتیم، اما شروط غیرمنطقی‌ای داشتند که هیچ آدم عاقلی آنها را قبول نمی‌کند، در برابر آنها ایستادیم.

به گزارش بهار از ایرنا، علی لاریجانی در گفت‌وگویی به تشریح فرآیندی که در چند هفته اخیر در مورد تلاش مجموعه نظام برای عدم فعالسازی مکانیسم ماشه طی کرده است پرداخت.

دبیر شورای عالی امنیت ملی با اشاره به گفت‌وگوهایی که در این مسیر با طرف‌های اروپایی انجام شد، اظهار داشت: اروپایی‌ها گفتند اگر شما برای همکاری با آژانس یک طراحی جدید بکنید ما این تقاضای اسنپ را پس می گیریم. این به معنی آن است که باید یک نظامات جدید با آژانس طراحی شود. به این دلیل که مراکز هسته‌ای را بمباران کردند.

لاریجانی با بیان اینکه تا به امروز سابقه نداشته در دنیا یک مرکز هسته‌ای بمباران شود و این اولین بار بوده است، گفت: این در حالی بود که نه مدیر کل آژانس، نه شورای حکام، نه شورای امنیت کمترین واکنشی نشان ندادند و حرفی در این مورد نزدند!

وی افزود: با اینحال ما گفتیم اگر شرایط امنیتی و ایمنی اجازه بدهد با ملاحظاتی ما اجازه می‌دهیم از مراکز هسته‌ای بازرسی شود.

دبیر شورای عالی امنیت ملی با اشاره به توافق ایران و آژانس در قاهره اظهار داشت: در این راستا توافقی صورت گرفت که اجمالا قابل قبول بود، با اینحال همان‌ها که گفته بودند اگر با آژانس توافق شود ما اسنپ‌بک را پس می گیریم، این کار را نکردند!

لاریجانی به طرح‌های دیگری که در این خصوص ارائه شد اشاره کرد و افزود: روس‌ها طرحی مبنی بر تعویق ۶ ماهه فعال سازی اسنپ‌بک دادند تا مجال برای مذاکرات فراهم شود، ما آن را هم قبول کردیم. اروپایی‌ها پیشنهاد دیگری دادند که شروطی داشت که خیلی منطقی نبود. و یکی از آنها این بود که با آژانس توافق شود. وی در مورد شروط دیگر اروپایی‌ها گفت: شرط دیگر این بود که با آمریکا مذاکره شود. که این هم در نوع خودش جالب است که شرط اروپایی‌ها مذاکره ما با آمریکاست که این بیانگر وزن کشورهاست!

لاریجانی ادامه داد پاسخ ما به این پیشنهاد هم این بود که اگر مذاکره‌ای در قالب ۵+۱ باشد اشکالی ندارد آمریکایی‌ها هم باشند یعنی مذاکره با آمریکا را هم در این قالب پذیرفتیم. برای اینکه ملت ایران بدانند ما همه راه‌ها را رفتیم. ما با اینکه می‌دانستیم خودشان هم تن به این نمی‌دهند، اما می‌خواستیم بهانه را از آنها بگیریم. ما می‌دانستیم مذاکرات انجام نخواهد شد، اما برای اینکه در رسانه‌ها اعلام نکنند ما تقاضای مذاکره کردیم، ایران قبول نکرد. به این خاطر ما گفتیم همان جمع ۵+۱ که قبلا مذاکرات را انجام داده‌اند باشند، که همان را هم نپذیرفتند و گفتند ما این کار را در شورای امنیت انجام می‌دهیم.

دبیر شورای عالی امنیت ملی شرط دیگر اروپایی‌ها را مذاکره در مورد مسائل مختلف عنوان کرد و گفت: اروپایی‌ها تقاضاهایی کردند که در واقع همان هدفی بود که رهبری آن را بیان کردند.

لاریجانی در این مورد توضیح داد: آمریکایی‌ها اصرار داشتند اگر بخواهیم مذاکره کنیم حتماً باید راجع به توان موشکی ایران صحبت کنیم! ولی ما گفتیم این چه ربطی به هسته‌ای دارد؟! بحث بر سر اورانیوم و میزان غنی سازی اورانیوم بود که در توافق قبلی بود قرار شده بود ما بر اساس نیازمندی‌هایمان در یک سطوحی تا ۳.۵ درصد و در حدی تا ۲۰ درصد برای رآکتور تهران غنی‌سازی کنیم، آنها گفتند اصلا نباید غنی‌سازی داشته باشید! جالب است همان‌ها که توافق قبلی را امضاء کرده بودند گفتند نیروگاه به شما می‌دهیم، اما اصلا نباید غنی‌سازی داشته باشید! ولی نکته مهم‌تر در مورد توان موشکی بود.

دبیر شورای عالی امنیت ملی در پاسخ به اظهارات برخی از سیاستمداران که می گویند چرا زودتر مسائل را حل نمی کنید، خاطرنشان کرد: اتفاقا ما دنبال حل مساله هستیم. ما نمی‌خواهیم بی جهت به کشور فشار وارد شود، ولی سوال این است که آیا کسی از سیاستمداران کشور هست که بگوید ما امروز بردموشک‌هایمان را زیر ۵۰۰ کیلومتر می‌بریم!

لاریجانی با بیان اینکه این شرط یعنی تنها عامل مهم تهاجمی یا دفاعی شما را بگیرند، تاکید کرد: مسلم است که در برابر این شرط حتما ایران ایستادگی می کند و نه تنها ایستادگی، توی دهان آنها هم می‌زند.

وی افزود: ملت ایران باید بدانند مشکل سر این نیست که مثلا بنشینیم با هم مذاکره کنیم، کسی با مذاکره مخالف نیست. اما اگر گفتید مذاکره‌ای که آخرش آن چیزی باشد که آنها می‌خواهند، چنین مذاکره‌ای را هیچ آدم عاقلی نمی‌پذیرد. این نکته مهمی است که ما همه این راه‌ها را رفتیم، ولی اگر اینها روی حرف‌های غیرمنطقی‌شان مثل بحث موشکی و بعضی از بحث‌ها راجع به غنی سازی باید در مقابل آن بایستیم.

وزیر امور خارجه در واکنش به اقدام تروئیکای اروپا در بازی با اسنپ بک:
ایران هرگز در خصوص حاکمیت حقوق یا امنیت خودسازش نخواهد کرد

بهار- وزیر امور خارجه کشورمان در یادداشتی نوشت: اقدام تروئیکای اروپائی (بریتانیا، فرانسه و آلمان در راستای فعالسازی سازوکار بازگشت خودکار تحریم ها (snapback) به وجهه و اعتبار بین المللی اروپا صدمات جبران ناپذیری وارد خواهد کرد؛ ساز و کاری که در راستای مجازات عدم اجرای تعهدات مهم ذیل توافق هسته‌ای سال ۲۰۱۵، که بین ایران و سه کشور اروپایی آمریکا، چین، و روسیه امضا شده بود، طراحی شده است.

به گزارش بهار به نقل از پایگاه اطلاع رسانی دولت، متن یاداشت سید عباس عراقچی «در محکومیت اقدام سه کشور اروپای در راستای فعال سازی اسنپ بک» در روزنامه جاکارتا پست اندونزی به این شرح است: اقدام تروئیکای اروپائی (بریتانیا، فرانسه و آلمان در راستای فعالسازی سازوکار بازگشت خودکار تحریم ها (snapback) به وجهه و اعتبار بین المللی اروپا صدمات جبران ناپذیری وارد خواهد کرد؛ ساز و کاری که در راستای مجازات عدم اجرای تعهدات مهم ذیل توافق هسته‌ای سال ۲۰۱۵، که بین ایران و سه کشور اروپایی آمریکا، چین، و روسیه امضا شده بود، طراحی شده است.

همانطور که در نامه مشترک سه کشور ایران چین و روسیه نیز بر آن تأکید شده است، اقدام سه کشور اروپائی در زمینه فعال سازی سازوکار اسنپ بک از مبنای حقوقی و قانونی برخوردار نبوده و از نظر سیاسی نیز مخرب تلقی میشود. کشورهایی که به تعهدات خود عمل نمیکنند، حق ندارند از مزایای توافقی بهره مند شوند که خود آن را تضعیف نموده‌اند. هیچ اقدامی نمیتواند توالی رویدادهایی را که منجر به اتخاذ اقدامات قانونی جبرانی از سوی ایران ذیل توافق هسته‌ای شد، نادیده انگارد.

این آمریکا بود که در سال ۲۰۱۸ از طریق توقف یک جانبه مشارکت خود در برنامه جامع اقدام مشترک (برجام)، قطعنامه ۲۲۳۱ را نقض نمود نه ایران؛ اقدام مخربی که با عدم پایبندی تروئیکای اروپائی به تعهدات خود ذیل برجام و همراهی با تحریمهای غیر قانونی آمریکا کامل شد. حال این سه کشور با ادعای رد مذاکرات از سوی ایران خواستار بازگشت تحریم های سازمان ملل شده اند؛ کشورهائی که ضمن حمایت از حملات نظامی غیر قانونی آمریکا در ژوئن ۲۰۲۵ به تأسیسات هسته ای صلح آمیز جمهوری اسلامی ایران که تحت حمایت قوانین بین المللی قرار دارند نقش خود در تسهیل زیاده خواهی های واشنگتن را بیش از پیش برجسته نموده اند؛ حملاتی که در آستانه دور ششم مذاکرات غیر مستقیم ایران و آمریکا صورت پذیرفت.

تروئیکای اروپائی با آغاز این بازی پیامدهای منفی فراوانی را متوجه اعتبار و جایگاه بین المللی اروپا نموده است. در این بازی سه کشور اروپائی نه تنها پیروز میدان نخواهند بود، بلکه از روندهای دیپلماتیک آتی نیز کنار گذاشته خواهند شد. اگر این فرصت کوتاه برای تغییر مسیر از دست برود، پیامدهای گسترده مخربی متوجه منطقه غرب آسیا و نظام بین الملل خواهد شد؛ پیامدهایی که ضمن تضعیف تمامیت و اعتبار توافقات بین المللی، بنیان های امنیت جمعی را متزلزل خواهد نمود.

جمهوری اسلامی ایران همواره در نهایت خویشتن داری تعهد پایدار خود نسبت به حل و فصل موضوعات مرتبط با فعالیتهای صلح آمیز هسته ای از طریق دیپلماسی و مذاکره و دستیابی به توافقی جدید و عادلانه را به جهانیان نشان داده است؛ توافقی که ضمن احترام به حاکمیت ملی کشور و حقوق ملت ایران ذیل پیمان منع گسترش سلاح های هسته ای تمامی نگرانی های متقابل از جمله تحریم های ظالمانه ای که معیشت و رفاه ملت ایران را هدف قرار داده است مورد رسیدگی قرار دهد. ایران علی رغم قرار گرفتن در معرض حملات غیر قانونی و جنایتکارانه رژیم صهیونیستی و آمریکا همچنان بر استیفای حقوق مسلم خود مبتنی بر استفاده صلح آمیز از انرژی هسته ای طبق معاهده عدم اشاعه سلاح های هسته ای

(NPT) پایدار بوده و در عین حال آمادگی خود برای مشارکت در گفتگوهای سازنده و معنادار در این خصوص را، اعلام نموده است.

جمهوری اسلامی ایران در آخرین اقدام در تاریخ ۹ سپتامبر ۲۰۲۵ توافق جدیدی را با آژانس بین المللی انرژی اتمی امضاء نمود؛ توافقی که با تلاشهای میانجی گرایانه مصر صورت پذیرفت. توافق اخیر ایران و آژانس بین المللی انرژی اتمی بر گی دیگر در دفتر تلاش های دیپلماتیک ایران در راستای حل و فصل موضوعات مرتبط با فعالیت های صلح آمیز هسته ای ایران، محسوب می شود؛ توافقی که ضمن احترام به حاکمیت ملی و تضمین حقوق مسلم ایران، همکاری با آژانس را ذیل یک چارچوب توافق شده حفظ می نماید.

ایران هرگز در خصوص حاکمیت حقوق یا امنیت خود سازش نخواهد کرد. بنابراین این توافق با تبعیت از قانون الزام دولت به تعلیق همکاری با آژانس بین المللی انرژی اتمی مصوب مجلس شورای اسلامی و در چارچوب شورای عالی امنیت ملی ایران عملیاتی خواهد شد و تا زمانی اعتبار دارد که هیچ اقدام خصمانه‌ای علیه ایران از جمله بازگرداندن قطعنامه های لغو شده شورای امنیت سازمان ملل متحد صورت نپذیرد؛ در غیر این صورت جمهوری اسلامی ایران گام های عملی را پایان یافته تلقی خواهد کرد.

وزیر ارتباطات:
سهم اقتصاد دیجیتال در برنامه هفتم؛ هدف ۱۰ درصدی است

بهار- وزیر ارتباطات، با تاکید بر تکلیف قانونی دولت در برنامه هفتم توسعه، گفت: ما موظفیم سهم اقتصاد دیجیتال از تولید ناخالص داخلی را به ۱۰ درصد برسانیم.

به گزارش بهار از ایرنا، ستار هاشمی در حاشیه بازدید و افتتاح نمایشگاه الکامپ در جمع خبرنگاران اعلام کرد: بخش عمده اقتصاد دیجیتال بر پایه خدمات فکرافزاری و نرم‌افزاری بوده و با اتکای به ظرفیت‌های دانشی داخلی، فشارهایی مانند «مکانیسم ماشه» تاثیر حداقلی بر رشد این حوزه خواهند داشت.

هاشمی با بیان اینکه در حوزه زیرساخت‌های سخت‌افزاری دو بخش داریم، توضیح داد: بخشی که با محوریت شرکت‌های داخلی تولید می‌شود و چالشی ندارد و بخشی که از ظرفیت کشورهای صاحب فناوری استفاده می کند که در این زمینه هم تدابیر لازم برای به حداقل رساندن آثار مکانیسم ماشه اندیشیده شده و در حال پیگیری است.

وزیر ارتباطات با اشاره به تاکیدات رهبر انقلاب اسلامی در خصوص تحقق «ایران قوی» گفت: یکی از موضوعات مهم در این زمینه، استفاده از ظرفیت شرکت‌های دانش‌بنیان و فناوری کشور است تا خدمات با کیفیت و رضایت‌بخش به مردم ارائه شود.

وی تاکید کرد: تجربه نشان داده که استفاده از این ظرفیت‌ها در حوزه اقتصاد مقاومتی معنا پیدا می کند. در سال‌های گذشته با وجود محدودیت‌های غیرقابل انکار، با همت جوانان و نخبگان، ظرفیت‌های مهمی ایجاد شده است.

هاشمی با اشاره به برگزاری نمایشگاه الکامپ، ادامه داد: در این رویداد بیش از ۵۰۰ شرکت داخلی فعال در حوزه فناوری و چندین شرکت خارجی حضور دارند. این حضور نشان‌دهنده وقوع یک اتفاق مثبت و مهم در کشور است. این مسیر را با جدیت ادامه خواهیم داد، زیرا هم تکلیف قانونی ماست، هم باور ما، و هم جوانانمان نشان داده‌اند که توان انجام کارهای بزرگی را دارند؛ کارهایی که شاید چند سال پیش قابل تصور نبود.

وزیر ارتباطات با اشاره به پیگیری فعال سازی پروژه‌ای سیم (eSIM) در کشور گفت: چندین شرکت و اپراتورهای ما به موقع وارد این حوزه شده‌اند. برخی اپراتورها ثبت‌نام از مردم را آغاز کرده‌اند و سازمان تنظیم مقررات با پیگیری جدی، این خدمت را به‌زودی در اختیار مردم قرار خواهد داد. بدون تردید باید فناوری‌های روز دنیا را با قدرت دنبال کنیم و به این باور داریم که جوانان کشورمان در این مسیر موفق خواهند بود.

وی درباره گزارش اینترنت شهریورماه اضافه کرد: زیرساخت سامانه آماده شده است تا اطلاعات به تفکیک اپراتور، استان و شهر در اختیار مردم قرار گیرد.

هاشمی یادآور شد: ما در همه حوزه‌های مرتبط به اقتصاد دیجیتال ورود موثر داشته‌ایم. البته دغدغه‌هایی از سوی بخش‌های مرتبط، به‌ویژه پلتفرم‌ها وجود دارد که در حال گفت‌وگو با آنها و نیز با وزارتخانه‌های مختلف هستیم تا پاسخگوی دغدغه‌های حاکمیتی و ماموریتی باشیم.

خبر

وزیر اطلاعات:
ملت ایران هرگز زیر بار تسلیم و زورگویی دشمنان نخواهد رفت

وزیر اطلاعات تأکید کرد: حل مشکلات کشور با توقف غنی‌سازی ممکن نیست و ملت ایران هرگز زیر بار تسلیم و زورگویی دشمنان نخواهد رفت.

ایلنا- حجت الاسلام و المسلمین سید اسماعیل خطیب در جلسه شورای تأمین خراسان رضوی در مشهد، با گرامیداشت هفته دفاع مقدس و تبریک آغاز سال تحصیلی جدید مدارس و دانشگاه‌ها افزود: امام رضا علیه السلام محور و مرکز کشور در نظام مقدس ما است و آنچه از پیشرفت و امنیت داریم به برکت وجود این امام همام(ع) است.

وی افزود: پیشرفت در حوزه علمی و دفاعی دو راهبرد مهم در کشور است و نیروهای مسلح در دفاع ۸ ساله و دفاع مقدس ۱۲ روزه، پیروزی‌های بزرگی را با رشادت‌های خویش برای کشور به ارمغان آوردند و شهدای بزرگی را به این نظام مقدس تقدیم کردند.

وزیر اطلاعات با اشاره به اینکه اتحاد رمز پیروزی نظام ما است گفت: مردم ما در دفاع مقدس ۱۲ روزه نشان دادند که با وجود همه تبلیغات و جنگ رسانه‌ای گسترده دشمنان، می‌توان با وحدت، نقشه‌های شوم دشمنان را ناکام گذاشت.

حجت الاسلام و المسلمین سید اسماعیل خطیب تاکید کرد: دشمن در مدت ۱۲ روز تمام تلاشش را کرد تا به آرزوی دست نیافتنی که در ۵ دهه انقلاب اسلامی به دنبال آن بود برسد، اما با اقتدار نیروهای مسلح، هوشمندی دستگاه‌های امنیتی، همراهی مردم و با درایت و راهنمایی‌های رهبر معظم انقلاب اسلامی ناکام ماند.

وی افزود: همه ما وظیفه داریم از برنامه‌های دولت و اقدامات رئیس جمهوری که مردمی بودن، صراحت و صداقتش برای همه روشن است حمایت کنیم.

حجت الاسلام و المسلمین سید اسماعیل خطیب افزود: در شرایط کنونی عملاً شاهد یک دیپلماسی فعال و موثر در دنیا هستیم و این توفیق در پرتو وحدت مردم، انسجام ملی، همراهی اقوام و مذاهب و هم افزایی‌ها و گرایش‌های سیاسی مختلف به دست آمده است که وظیفه داریم با برنامه ریزی‌های دقیق این انسجام را روز به روز تقویت کنیم.

وزیر اطلاعات با اشاره به اینکه دشمن همواره از شکاف‌ها به دنبال ضربه زدن به نظام است تاکید کرد: با هوشیاری همیشگی مردم، تلاش‌های بسیار دشمنان، ناکام بوده است.

حجت الاسلام و المسلمین سید اسماعیل خطیب گفت: ایران هم اکنون جزو ده کشور برتر دنیا در حوزه غنی سازی هسته‌ای است و دشمنان در پی این هستند که امروز با فعالیت‌های هسته‌ای ایران و در آینده با فعالیت‌های جوانان مستعد ایرانی در حوزه هوش مصنوعی و سایر پیشرفت‌های کشور مقابله کنند.

وی افزود: بعضی با ساده انگاری و با تکیه بر تجربه سیاسی خود فکر می کنند اگر غنی سازی را صفر کنیم و موضوعات کشور را با آمریکا برطرف کنیم دیگر مشکلات حل می‌شود، در حالی که دشمنان به غیر از تسلیم چیزی از ما نمی خواهند و ملت ایران هرگز زیر بار تسلیم و زورگویی نخواهد رفت. وزیر اطلاعات گفت: مستکبران جهان که فهمیدند در رویارویی مستقیم با کشور ایران موفق نمی‌شوند، در مجامع بین المللی برای تشدید تحریم‌ها و فشار علیه ایران تلاش می کنند، در حالی که ملت ایران مانند همیشه با سربلندی در برابر همه تهدیدات ایستادگی خواهد کرد.

موافقت‌نامه ۲۵ میلیارد دلاری برای ساخت چهار نیروگاه اتمی جدید در ایران امضا شد

موافقت‌نامه اجرایی ساخت و احداث چهار واحد نیروگاه اتمی از نوع نسل سوم و پیشرفته به ارزش ۲۵ میلیارد دلار در سیریک هرمزگان بین شرکت ایران هرمز و شرکت پروژه روس اتم امضا شد.

ایرنا- این آیین در محل غرفه جمهوری اسلامی ایران در محل نمایشگاه اتم ۲۰۲۵ از رویدادهای هفته جهانی اتم در مسکو به امضا رسید. ظرفیت هر یک از واحدهای نیروگاه‌های جدید در منطقه سیریک، حدود یک هزار و ۲۵۵ مگاوات الکتریکی و در مجموع پنج هزار و ۲۰ مگاوات الکتریکی طرح‌ریزی شده است.

این موافقتنامه را ناصر منصور شریفلو نماینده شرکت ایران هرمز به نمایندگی از سازمان انرژی اتمی ایران و دمیتری شیگانف نماینده شرکت REP از زیرمجموعه‌های شرکت دولتی روس اتم در حضور کاظم جلالی سفیر ایران در روسیه امضا کردند این موافقت‌نامه، گام عملیاتی ایران و روسیه در مسیر اجرای تفاهم‌نامه‌ای است که روز چهارشنبه در مسکو به امضای محمد اسلامی معاون رئیس جمهور و رئیس سازمان انرژی اتمی و آلکسی لیخاچف مدیرعامل شرکت روس اتم به امضا رسید. در این آیین اعلام شد که این موافقت‌نامه در راستای توسعه همکاری‌های مشترک در زمینه استفاده صلح آمیز از انرژی هسته ای، فی مابین دو کشور دوست، کشور جمهوری اسلامی ایران و کشور فدراسیون روسیه، امضا شد.

خبر

مدیرعامل بانک سپه در بازدید از شعب شیراز: انسجام سازمانی و توسعه بانکداری دیجیتال اولویت راهبردی بانک است

مدیرعامل بانک سپه در بازدید از شعب این بانک در شیراز، بر ضرورت حفظ انسجام سازمانی، توسعه بانکداری دیجیتال، ارتقای شاخص‌های عملکردی و تقویت فرهنگ مشتری‌مداری تأکید کرد و گفت: راهکارهای خلاقانه و نگاه تیمی، پیشرفت بانک سپه را تسریع خواهد کرد.

دکتر آیت‌اله ابراهیمی در جریان بازدید از تعدادی از شعب این بانک در شیراز، ضمن بررسی روند فعالیت‌ها و شاخص‌های عملکردی، بر لزوم بهره‌گیری از ظرفیت‌های نوین بانکداری دیجیتال برای ارائه خدمات سریع، شفاف و متنوع به مشتریان تأکید کرد.

وی در دیدار چهره‌به‌چهره با کارکنان شعب شیراز، با اشاره به اهمیت اصل مشتری‌مداری، تکریم مشتریان و بهبود مستمر کیفیت خدمات گفت: تقویت سرمایه اجتماعی، ارتقای جایگاه و سطح خدمات شعب در گرو همدلی، تعامل سازنده و ایجاد محیطی پویا و همراه با انگیزه است.

دکتر ابراهیمی با قدردانی از تلاش‌های کارکنان اثرگذار و ایده‌پرداز شعب خواستار افزایش سهم منابع قرض الحسنه شد و افزود: بانک سپه با توسعه زیرساخت‌های بانکداری الکترونیک می‌تواند زمینه جذب مشتریان جدید و افزایش رضایتمندی مشتریان وفادار را فراهم کند.

وی همچنین انسجام و یکپارچگی سازمانی، وصول هدفمند مطالبات و تقویت روحیه کار تیمی را از ضرورت‌های مهم بانک دانست و خاطرنشان کرد: همکاری و هم‌افزایی همکاران در مسیر تعالی سازمان نقش‌آفرین خواهد بود.

شایان ذکر است همزمان با سفر مدیرعامل بانک سپه به استان فارس، جمعی از اعضای هیأت عامل بانک نیز در قالب تیم‌های مجزا از شعب مختلف شیراز بازدید به عمل آورده و روند فعالیت‌ها را مورد بررسی قرار دادند.

حضور بانک صادرات ایران و شرکت‌های زیرمجموعه در «الکامپ ۲۸»

بانک صادرات ایران به همراه ۱۱ شرکت زیرمجموعه خود در بیست‌وهشتمین نمایشگاه بین‌المللی الکترونیک، کامپیوتر و تجارت الکترونیک (الکامپ) حضور می‌یابد.

این نمایشگاه از ۳ تا ۶ مهرماه در محل دائمی نمایشگاه‌های بین‌المللی تهران برگزار می‌شود و غرفه بانک صادرات ایران در طبقه اول سالن خلیج‌فارس میزبان فعالان صنعت فناوری‌های نوین مالی، مدیران شرکت‌ها و فعالان اقتصادی خواهد بود.

شرکت‌های بیمه سرمد، کارگزاری بانک صادرات ایران، واسپاری سپهر، تأمین سرمایه سپهر، هلدینگ فناوری و نوآوری صاد، توسعه و فناوری اطلاعات خوارزمی (مفاخر)، گسترش انفورماتیک ایران، داده‌پردازی خوارزمی، فناوری و راه‌حل‌های هوشمند سپهر، پرداخت الکترونیک سپهر و پیشگامان فناوری‌های نوین صاد در این نمایشگاه در کنار بانک صادرات ایران حضور دارند.

نمایشگاه بین‌المللی الکامپ از بزرگ‌ترین رویدادهای فناوری کشور به شمار می‌رود که از اوایل دهه ۷۰ با هدف معرفی تازه‌ترین دستاوردها در حوزه‌های الکترونیک، کامپیوتر و تجارت الکترونیک آغاز به کار کرد و امروز به محلی برای ارائه نوآوری‌های بانکی، مالی و فناوری‌های دیجیتال تبدیل شده است.

بانک صادرات ایران طی ادوار گذشته با حضور فعال در این نمایشگاه، خدمات متنوعی از جمله سامانه‌های بانکداری الکترونیک، ابزارهای نوین پرداخت، درگاه‌های اینترنتی و همراه‌بانک را به مخاطبان معرفی کرده و همواره یکی از پیشگامان معرفی راهکارهای نوین مالی در الکامپ بوده است.

امسال نیز معرفی تازه‌ترین محصولات بانک در حوزه بانکداری دیجیتال، خدمات فناورانه شرکت‌های زیرمجموعه و نمایش آخرین دستاوردهای بانک در مسیر تحول دیجیتال، محور اصلی حضور مجموعه بانک صادرات ایران در الکامپ ۲۸ خواهد بود.

حمایت ۳۸۳۴ میلیارد ریالی بانک اقتصادنوین از ازدواج و فرزندآوری در فصل بهار

مجموع تسهیلات قرض الحسنه ازدواج و فرزندآوری پرداختی بانک اقتصادنوین در سه ماه نخست سال جاری از ۳۸۳۴ میلیارد ریال عبور کرد.

از ابتدای سال جاری تا کنون ۱۸۳۲ فقره تسهیلات در این دو بخش توسط بانک اقتصادنوین پرداخت شده است.

مجموع تسهیلات قرض الحسنه ازدواج پرداختی از سوی این بانک در فصل بهار بیش از ۳۰۸۶ میلیارد ریال و مجموع تسهیلات قرض الحسنه فرزندآوری در این مدت بیش از ۷۴۸ میلیارد ریال بوده است.

آزادی ۱۸ زندانی جرائم غیرعمد با کمک کارکنان بانک صادرات استان مرکزی

کارکنان بانک صادرات ایران در استان مرکزی به مناسبت ولادت پیامبر اکرم حضرت محمد مصطفی صلی‌الله علیه و آله و در سالروز تأسیس بانک صادرات ایران، ۱۸ زندانی جرائم غیرعمد را آزاد کردند. کارکنان این بانک در استان مرکزی در روز ۱۵ شهریور، با اهدای دو میلیارد ریال از محل حقوق و مزایا و مرخصی‌های خود، زمینه تجمیع کمک شش میلیارد ریالی را برای آزادی ۱۸ زندانی فراهم کردند.

این اقدام خیرخواهانه ادامه حرکت‌های انسان‌دوستانه کارکنان بانک صادرات ایران در سال گذشته برای آزادی زندانیان است. همچنین در آستانه سال تحصیلی جدید، ۲۰۰ بسته لوازم‌التحریر میان دانش‌آموزان نیازمند توزیع شد و سه دستگاه یخچال فریزر نیز به مؤسسات خیریه مردم‌نهاد آفتاب اهدا شد. همزمان کمک انسان دوستانه همکاران بانک صادرات ایران در استان مرکزی به مبلغ ۶۰۰ میلیون ریال برای کمک به بیماران پروانه‌ای و یک میلیارد ریال کمک نقدی به انجمن بیماران سرطانی تبسم اهدا شده است. کمک‌های مؤمنانه و انسان‌دوستانه کارکنان بانک صادرات ایران در استان‌های مختلف کشور در مناسبت‌های گوناگون ادامه دارد.

مدیرعامل بانک صنعت و معدن خبر داد:

بهره‌برداری از ۸ طرح ایجادی توسط این بانک و ایجاد ۱۰۰۰ فرصت شغلی در استان فارس

دکتر شایان مدیرعامل بانک صنعت و معدن که به استان فارس سفر کرده است، صبح امروز سه شنبه اول مهرماه در جمع کارکنان مدیریت استانی فارس از بهره برداری ۸ طرح ایجادی با تسهیلات سرمایه ثابت و پرداخت تسهیلات سرمایه در گردش به ۶۰ طرح تولیدی در سال گذشته که زمینه‌ساز ایجاد یک‌هزار فرصت شغلی جدید در این استان شد، خبر داد.

دکتر شایان در جمع کارکنان مدیریت استانی بر حمایت کامل ستاد از شعب، تقویت فرآیندهای اعتبارسنجی و اهلیت‌سنجی مشتریان، نظارت بر مصرف تسهیلات و جذب منابع پایدار تأکید کرد.

وی افزود: تحقق جذب منابع پایدار در استان‌ها ضرورتی انکارناپذیر برای پیشبرد اهداف توسعه‌ای بانک است و این مهم تنها با تعامل نزدیک و هم‌افزایی میان همکاران امکان‌پذیر خواهد بود. بی‌تردید سرمایه انسانی ارزشمندترین دارایی بانک است و نقش محوری در مسیر توسعه پایدار کشور ایفا می‌کند.

دکتر شایان تاکید کرد: لازم است با پیگیری جدی‌تر وصول مطالبات، شاخص‌های ریسک شعبه کاهش یافته و زمینه برای نقش‌آفرینی گسترده‌تر بانک در حمایت از صنعت و معدن استان فراهم شود.

مدیرعامل بانک صنعت و معدن همچنین با اشاره به اهمیت وصول مطالبات تأکید کرد: بخشی از مشکلات در این حوزه، خارج از اراده بانک و ناشی از سیاست‌های کلان کشور است و بخشی دیگر نیز به عملکرد داخلی و پیگیری واحدها بازمی‌گردد. در این زمینه، تقویت تعاملات و پیگیری‌های به‌موقع می‌تواند تأثیر مهمی بر کاهش ریسک و بهبود شاخص‌های کلان بانک داشته باشد.

دکتر شایان با تأکید بر اهمیت تفویض اختیار به استان‌ها، گفت: تفویض اختیار به استان‌ها یکی از ارکان اصلی سیاست‌های بانک است و ما بر آن تأکید ویژه داریم. همکاران استانی باید مطالبات و نیازهای خود را با جدیت از ستاد پیگیری کنند؛ چرا که ستاد پشتیبان آن‌هاست و خود را موظف به همراهی می‌داند.

وی در بخش دیگری از سخنان خود بر اهمیت ارتقای فرآیندهای اعتبارسنجی تأکید کرد و گفت: اعتبارسنجی دقیق در زمان اعطای تسهیلات یک ضرورت است. در این فرآیند، ابتدا اهلیت و توانمندی فنی متقاضی باید مورد توجه قرار گیرد، سپس نحوه مصرف تسهیلات به دقت بررسی شود؛ این رویکرد می‌تواند مانع از شکل‌گیری مطالبات غیرجاری در آینده شود.

در ادامه، فریبرز رضایی مدیر استانی بانک صنعت و معدن ضمن تشکر از حضور مدیرعامل و هیات همراه به شهر علم و ادب، گزارشی از عملکرد این مدیریت ارائه کرد.

پس از ارائه این گزارش، دکتر شایان ضمن قدردانی از تلاش‌های همکاران گفت: از اهتمام ارزشمند شما در بهبود روند وصول مطالبات و ارتقای شاخص‌های عملکردی صمیمانه تشکر می‌کنم. این پشتکار سرمایه‌ای برای بانک و گامی مهم در مسیر تحقق اهداف بانک است.

در پایان این نشست، کارکنان شعبه شیراز و شعبه شهرک صنعتی بزرگ شیراز با قدردانی از توجه مدیریت ارشد بانک به استان‌ها، مسائل و دغدغه‌های حوزه کاری خود را مطرح کردند و دکتر شایان نیز با شنیدن سخنان آنان بر تداوم تعامل مستقیم با همکاران تأکید کرد و توجه به مطالبات استانی را از اولویت‌های اصلی بانک دانست.

گفتنی است در این دیدار، بیژن اسدی، سعید توتونچی و عباس نخعی اعضای هیئت‌مدیره و نادر کاشانی معاون اعتباری و بانکداری شرکتی و سید نجیب اله شنایی سرپرست اداره کل روابط عمومی و امور مشتریان دکتر شایان را همراهی نمودند.

سامانتل، نخستین اپراتور ایرانی عرضه‌کننده eSIM؛

اولین تماس eSIM در ایران با سامانتل انجام شد

اپراتور سامانتل وابسته به گروه مالی سامان، با حضور جمعی از مقامات عالی‌رتبه حوزه ارتباطات و فناوری اطلاعات و مدیران ارشد بانک سامان، به عنوان نخستین اپراتور ایرانی از فناوری eSIM رونمایی کرد؛ اقدامی که نقطه عطفی در صنعت مخابرات کشور و گامی بزرگ برای ورود به آینده دیجیتال به شمار می‌رود.

صبح امروز در مراسمی رسمی، جمعی از چهره‌های برجسته حوزه فناوری اطلاعات و نوآوری کشور در کنار مدیران ارشد گروه مالی سامان، شاهد رونمایی از یکی از نوین‌ترین خدمات ارتباطی جهان بودند. در این رویداد، دکتر نورالله‌زاده رئیس صندوق نوآوری و شکوفایی کشور، دکتر صدر معاون وزیر ارتباطات و رئیس سازمان فناوری اطلاعات کشور، مهندس همدانلو دبیر شورای اجرای فناوری اطلاعات کشور، دکتر عباسی شاهکوه دبیر کل اتحادیه صادرکنندگان صنعت مخابرات ایران، اعضای هیئت‌مدیره و مدیران ارشد بانک سامان، مدیران شرکت‌های گروه مالی سامان و جمعی از مشتریان بانک سامان حضور داشتند و از نزدیک با فناوری جدید eSIM آشنا شدند.

سامانتل، اپراتور مجازی تلفن همراه وابسته به گروه مالی سامان، با این رونمایی جایگاه خود را به عنوان اولین اپراتور ایرانی عرضه‌کننده eSIM تثبیت کرد. این اقدام، نه تنها نشان‌دهنده جسارت و پیشگامی سامانتل در رقابت با غول‌های مخابراتی کشور است، بلکه مسیری تازه را برای ساده‌سازی ارتباطات، افزایش امنیت و توانمندسازی کاربران و کسب‌وکارها در عصر دیجیتال می‌گشاید.

در این مراسم اکبر قهری، مدیرعامل سامانتل، در سخنانی تأکید کرد: «در سامانتل، ما تنها به دنبال ارائه خدمات نیستیم؛ ما به دنبال خلق تجربه هستیم. رونمایی از eSIM گامی بلند در مسیر تحقق این هدف است. ما با این سرویس، قدرت انتخاب، امنیت و سادگی را به دستان مشتریان خود می‌سپاریم و کسب‌وکارها را برای ورود به دنیای دیجیتال و اینترنت اشیاء توانمندتر از همیشه می‌سازیم.»

فناوری eSIM نسل تازه‌ای از سیم‌کارت است که به‌صورت دیجیتال روی گوشی‌ها و ابزارهای هوشمند نصب می‌شود و دیگر نیازی به کارت فیزیکی ندارد. این نوآوری، دسترسی سریع‌تر به شبکه، انعطاف‌پذیری بالاتر برای تغییر اپراتور و امنیت بیشتر برای کاربران به همراه دارد. به این ترتیب، تمامی مردم از امروز می‌توانند تنها با یک فعال‌سازی ساده، بدون نیاز به مراجعه حضوری و درگیر شدن با محدودیت‌های سیم‌کارت‌های سنتی، به شبکه تلفن همراه کشور متصل شوند.

قهری در ادامه ابراز امیدواری کرد که سایر اپراتورها نیز با همکاری و ندورهای خود به عرضه eSIM بپردازند و صنعت ارتباطات کشور در کنار دولت و نهادهای تصمیم‌گیر، به سمت توسعه نسل بعدی این فناوری یعنی iSIM، سیم‌کارت‌های مبتنی بر خدمات ابری، حرکت کند. او این چشم‌انداز را نقطه عطفی در تحول دیجیتال ایران دانست.

رونمایی از eSIM توسط سامانتل، علاوه بر یک دستاورد فناورانه، نمادی از پیشگامی گروه مالی سامان در حمایت از نوآوری و تسریع روند ورود ایران به عرصه‌های جدید فناوری است؛ اقدامی که نشان می‌دهد بانکداری و ارتباطات می‌توانند در کنار یکدیگر، آینده‌ای دیجیتال‌تر و هوشمندتر برای مردم ایران رقم بزنند.

در دیدار مدیرعامل بانک صنعت و معدن با استاندار فارس صورت گرفت؛

بررسی راهکارهای حمایت از تولید و توسعه سرمایه‌گذاری‌های مولد

در ادامه سفر دکتر محمود شایان، مدیرعامل بانک صنعت و معدن، به استان فارس و دیدار با دکتر حسینعلی امیری، استاندار این استان که طی روز جاری اول مهرماه به انجام رسید، موضوعاتی همچون لزوم حمایت بیشتر از صنایع کوچک و متوسط، فعال‌سازی واحدهای نیمه‌فعال، هدایت سرمایه‌ها به سمت فعالیت‌های مولد و تقویت سرمایه‌گذاری توسعه‌ای مورد بحث و گفت‌وگو قرار گرفت.

در این نشست، دکتر شایان به اجرای طرح نوبان به‌عنوان برنامه‌ای ویژه برای پشتیبانی از بنگاه‌های کوچک و متوسط و شرکت‌های دانش‌بنیان اشاره کرد و در خصوص موضوعاتی از قبیل استفاده از ظرفیت‌های استانی در وصول مطالبات معوق و تخصیص مجدد آن‌ها به زیرساخت‌ها و پروژه‌های جدید، و نیز انعقاد تفاهم‌نامه‌های چندجانبه با نهادهای حاکمیتی برای اجرای طرح‌های نوآورانه و زیرساختی سخن گفت.

یکی دیگر از محورهای این گفتگو، لزوم تمرکز منابع شرکت‌ها در بانک صنعت و معدن بود تا امکان پرداخت تسهیلات بیشتر در مسیر حمایت از تولید و توسعه استان فراهم آید.

دکتر شایان در سخنان خود با اشاره به ماهیت توسعه‌ای بانک صنعت و معدن گفت: فعالیت این بانک به دلیل ورود در پروژه‌های بزرگ و بلندمدت، تفاوت اساسی با بانک‌های تجاری دارد و به‌عنوان تنها بانک توسعه‌ای تخصصی کشور در حوزه صنعت و معدن با اتکاء بر توانمندی و تخصص کارکنان دارای دانش و تجربه بالا، نقش مهمی در هدایت منابع به سمت تولید و اشتغال‌آفرینی ایفا می‌کند و طی سال‌های اخیر توانسته است در تأمین مالی پروژه‌های بزرگ صنعتی، ایجاد اشتغال پایدار، حمایت از شرکت‌های دانش‌بنیان و توسعه طرح‌های زیربنایی و معدنی در سراسر کشور سهم مهمی در رشد تولید ملی داشته باشد.

وی با بیان اینکه افزایش سرمایه بانک در این برهه از زمان امری حیاتی است عنوان داشت: بخش قابل توجهی از منابع بانک درگیر مطالبات ارزی ناشی از تکالیف حاکمیتی و پروژه‌های کلان ملی است که در این میان می‌توان به بدهی شرکت راه‌آهن جمهوری اسلامی ایران، شرکت هواپیمایی جمهوری اسلامی ایران، پیمانکاران شرکت ملی نفت ایران و برخی شهرداری‌ها اشاره کرد.

مدیرعامل بانک صنعت و معدن در ادامه افزایش سرمایه بانک را یکی از راهبردهای اساسی در راستای حمایت بهتر از تولیدکنندگان و ارائه تسهیلات به آنان عنوان نمود.

استاندار فارس نیز در این دیدار با قدردانی از نقش بانک صنعت و معدن در توسعه صنعتی اظهار داشت: با توجه به اینکه بخشی از تسهیلات ارائه شده از سوی بانک صنعت و معدن به شرکت‌های استان بازپرداخت نشده آمادگی داریم تا با بهره‌گیری از ظرفیت‌ها و تعاملات استانداری و دیگر دستگاه‌های ذیربط برای پیگیری و وصول مطالبات این بانک همکاری لازم را بعمل آوریم و لازم است این فرآیند با بکارگیری سازوکارهای اجرایی و حقوقی مؤثر دنبال شود تا منابع حاصل از آن مجدداً در همان استان قرار گرفته و در خدمت توسعه واحدهای تولیدی، تقویت زیرساخت‌های صنعتی و اتمام پروژه‌های نیمه تمام قرار گیرد.

گفتنی است در این دیدار، بیژن اسدی، سعید توتونچی و عباس نخعی اعضای هیئت‌مدیره، نادر کاشانی معاون اعتباری و بانکداری شرکتی و سید نجیب اله شنایی سرپرست اداره کل روابط عمومی و امور مشتریان دکتر شایان را همراهی نمودند.

«مدرسه‌سازی» سنت حسنه بانک اقتصادنوین

نخستین روز ماه مهر، روز آغاز فعالیت مدارس در سال تحصیلی جدید است و بانک اقتصادنوین افتخار دارد که در این فرایند ارزشمند، سهیم است.

بنا بر آمار موجود، امروز حدود ۱۶ میلیون است دانش آموز، تحصیل خود را در بیش از ۱۲۳ هزار مدرسه کشور آغاز کردند، در حالی که ۴۷ مدرسه از این تعداد را بانک اقتصادنوین ساخته است.

سنت مدرسه‌سازی در این بانک از ابتدای تاسیس شکل گرفت و نیمه اردیبهشت ماه سال جاری، در هفته گرامیداشت مقام معلم و در آستانه روز میلاد امام رضا(ع)، چهل و هفتمین مدرسه بانک اقتصادنوین در روستای «الله آباد» شهرستان تربت‌جام استان خراسان رضوی در مراسمی با حضور رئیس، عضو هیئت مدیره و عضو هیئت عامل بانک و نیز جمعی از مسئولان سیاسی، فرهنگی و اجتماعی محلی افتتاح شد.

به گفته محسن زرندی مقدم رئیس هیئت مدیره بانک اقتصاد نوین، این بانک عمده بودجه تبلیغاتی خود را در حوزه عمل به مسئولیت اجتماعی به‌ویژه مدرسه‌سازی هزینه می‌کند، به طوری که هدف‌گذاری شده تا تعداد مدارس بانک اقتصاد نوین به ۱۱۰ باب برسد.

بر اساس اعلام رسمی سازمان نوسازی، توسعه و تجهیز مدارس کشور، بانک اقتصادنوین یکی از پیشتازان عرصه مدرسه‌سازی در نظام بانکی است.

همچنین به زودی چهل و هشتمین مدرسه بانک اقتصاد نوین در روستای ابوغویر از توابع شهرستان دهلران در استان ایلام افتتاح خواهد شد. این مدرسه ابتدایی سه کلاسه با زیربنای ۱۵۳ مترمربع و در زمینی به مساحت ۲۰۰۰ مترمربع طراحی شده و دومین مدرسه بانک اقتصادنوین در این استان به شمار می‌آید.

نیم‌نگاه

همزمان با بازگشایی مدارس؛ دهمین دوره «همشاگردی سلام» به همت کارکنان بانک مسکن خراسان رضوی برگزار شد

برای دهمین سال متوالی، کارکنان مدیریت شعب بانک مسکن استان خراسان رضوی در راستای عمل به مسئولیت اجتماعی، با اجرای طرح «همشاگردی سلام» به یاری دانش‌آموزان کمتر برخوردار این استان شتافتند.

به گزارش پایگاه خبری بانک مسکن –هیبنا؛ مرکز نیکوکاری کارآفرینی و توانمندسازی بنت الشهید حضرت رقیه(س) کارکنان بانک مسکن خراسان رضوی، همزمان با شروع سال تحصیلی جدید فعالیت‌های خیرخواهانه خود را توسعه دادند.

تهیه و توزیع ۲۰۰ عدد کیف و لوازم‌التحریر و همچنین ۱۰۰ بسته معیشتی بین نیازمندان از جمله اقدامات این دوره همشاگردی سلام در بانک مسکن خراسان رضوی بود.

حسن نوروزی مدیر شعب استان در آئین بسته‌بندی و توزیع هدایا و کمک‌ها که با حضور محمدرضا دبیری مدیر کل امنیتی انتظامی استانداری خراسان رضوی، مهدی باغیشنی دستیار استاندار خراسان رضوی در امور حرکت‌های جهادی و مردمی و برخی دیگر از مسئولان شهری و استانی برگزار شد؛ از تلاش و برنامه‌ریزی مناسب مسئولان خیریه و مشارکت همکاران در تامین اقلام مزبور قدردانی کرد.

مرکز نیکوکاری کارآفرینی و توانمندسازی بنت‌الشهیده حضرت رقیه(س) کارکنان بانک مسکن خراسان رضوی از سال ۱۳۹۴ فعالیت خود را با عنوان خیریه بنت‌الشهید سیده رقیه(س) آغاز کرد. از جمله اقدامات این مرکز علاوه بر طرح «همشاگردی سلام»، می‌توان به مواردی چون: تامین مواد غذایی برای ۲۰۰ خانوار تحت پوشش، اهدای کفش و لباس نو در نوروز به کودکان کم‌بضاعت در قالب برگزاری ۹ دوره طرح «نونوار» و تامین مایحتاج غذایی ماه مبارک رمضان خانواده‌های نیازمند طی ۱۰ دوره طرح «همسفره» اشاره کرد.

این مرکز همچنین کمک به سیل‌زدگان استان سیستان و بلوچستان، کمک به آسیب‌دیدگان زلزله کرمانشاه و توزیع اقلام بهداشتی در ایام بیماری کرونا را نیز در کارنامه خود دارد.

اعتماد مردم، سرمایه بی‌پایان بانک ملی ایران

بانک ملی ایران پس از استقبال چشمگیر از طرح «مهربانی ملی»، این بار با ارائه دور جدید طرح «اعتبار ملی» گام تازه‌ای در مسیر خدمت‌رسانی به مردم و حمایت از رونق اقتصادی کشور برداشت.

در قالب این طرح، هم‌میهنان می‌توانند تا سقف ۷ میلیارد ریال تسهیلات در قالب اعتبارهای متنوع و انعطاف‌پذیر، با نرخ سود ترجیحی ۱۴، ۱۸ و ۲۳ درصد و دوره بازپرداخت یک تا پنج‌ساله دریافت کنند.

ویژگی برجسته «اعتبار ملی»، فرآیند کاملاً غیرحضوری دریافت تسهیلات است؛ خدمتی نوین که ضمن تسهیل زندگی مشتریان، بار دیگر اعتماد عمومی به بانک ملی ایران را تقویت کرده است.

شایان ذکر است، سقف تسهیلات این طرح با هدف حمایت هر چه بیشتر از مشتریان، از ۵۰۰ میلیون تومان به ۷۰۰ میلیون تومان افزایش یافته است؛ رقمی که در نظام بانکی کشور کم‌نظیر محسوب می‌شود. این تسهیلات با شرایط آسان، نرخ‌های سود متنوع و بازپرداخت انعطاف‌پذیر، فرصت مناسبی برای تأمین نیازهای مالی، سرمایه‌گذاری و توسعه کسب‌وکارها فراهم کرده و بار دیگر جایگاه بانک ملی ایران را در ارائه خدمات نوین بانکی تثبیت کرده است.

بانک ملی ایران با اجرای طرح‌های «مهربانی ملی» و «اعتبار ملی»، بار دیگر نشان داد که همواره در کنار مردم ایستاده و با نوآوری در خدمات بانکی، اعتماد دیرینه مشتریان خود را بیش از پیش استوار می‌سازد.

کمک ۲۶۷ میلیارد ریالی بانک مسکن به آسیب‌دیدگان حوادث طبیعی در سال جاری

بانک مسکن از ابتدای سال ۱۴۰۴ تا تاریخ ۲۵ شهریورماه، با هدف حمایت از هموطنان آسیب‌دیده و در راستای ایفای مسئولیت اجتماعی خود، ۵۱۵ فقره تسهیلات به ارزش بیش از ۲۶۷ میلیارد و ۵۶۰ میلیون ریال به آسیب‌دیدگان حوادثی نظیر سیل، زلزله و دیگر بلایای طبیعی اختصاص داده است.

این تسهیلات در استان‌های فارس، کهگیلویه و بویراحمد، کرمان، هرمزگان، اصفهان، خراسان جنوبی، یزد، لرستان، تهران و خوزستان پرداخت شده است. امسال بیشترین تعداد تسهیلات پرداختی حوادث غیرمترقبه توسط بانک مسکن در استان‌های کهگیلویه و بویراحمد، فارس و هرمزگان بوده است. بانک مسکن به‌عنوان نهاد مالی تخصصی در حوزه مسکن و ساخت‌وساز، با رعایت کامل ضوابط بانک مرکزی، در شرایط بحرانی در کنار مردم ایستاده و با پرداخت تسهیلات هدفمند، نقش خود را در کاهش تبعات ناشی از حوادث طبیعی به‌خوبی ایفا کرده است.

بهار

خبر

سخنگوی کمیسیون عمران مجلس: تکالیف برنامه هفتم در نوسازی روی کاغذ مانده است

سخنگوی کمیسیون عمران مجلس با تأکید بر ضرورت نوسازی بافت‌های فرسوده گفت: بی‌توجهی بانک‌ها به پرداخت تسهیلات، روند مقاوم‌سازی واحدهای مسکونی را کند کرده در حالی که طبق برنامه هفتم باید سالانه ۲۰ درصد از بافت‌های فرسوده نوسازی شود.

بهار- عبدالجلال ایری، در گفت‌وگو با خبرنگار خانه ملت با اشاره به اهمیت نوسازی بافت‌های فرسوده در کشور، گفت: متأسفانه با وجود تأکیدات قانونی و برنامه‌ای، روند نوسازی در محله‌های فرسوده بسیار کند بوده و بخش زیادی از واحدهای مسکونی در شهرها به‌ویژه کلان‌شهر تهران در برابر حوادث طبیعی از جمله زلزله تاب‌آوری لازم را ندارند. این وضعیت می‌تواند با کوچک‌ترین حادثه، بحران‌های جدی برای مردم و کشور ایجاد کند.

سخنگوی کمیسیون عمران مجلس شورای اسلامی افزود: در برنامه هفتم توسعه تکالیف مشخصی برای دولت در حوزه نوسازی بافت‌های فرسوده تعیین شده است. دولت موظف است ضمن ارائه گزارش عملکرد به کمیسیون عمران، موانع احتمالی اجرای این سیاست را شفاف بیان کند تا مجلس بتواند برای رفع آنها راهکارهای تقنینی و نظارتی ارائه دهد. به همین دلیل، کمیسیون عمران نوسازی بافت‌های ناکارآمد شهری را یک اولویت راهبردی می‌داند.

ایری با اشاره به عملکرد ضعیف شبکه بانکی در این حوزه اظهار داشت: همان‌طور که در اجرای قانون جهش تولید مسکن شاهد عدم همکاری جدی بانک‌ها در پرداخت تسهیلات ساخت و خرید مسکن بوده‌ایم، در حوزه نوسازی بافت‌های فرسوده نیز این مشکل وجود دارد. گزارش‌های رسمی شرکت بازآفرینی شهری نشان می‌دهد که نظام بانکی همراهی لازم را ندارد و پرداخت وام‌ها با نیاز واقعی مردم همخوانی ندارد.

ایری در پایان تأکید کرد: مجلس با حساسیت موضوع را دنبال می‌کند و از دولت انتظار داریم با اجرای کامل قانون و الزام بانک‌ها به پرداخت تسهیلات، مسیر نوسازی را هموار کند. این مسئله صرفاً یک موضوع عمرانی نیست، بلکه به امنیت جانی و مالی میلیون‌ها شهروند در کشور گره خورده و بی‌توجهی به آن می‌تواند خسارت‌های جبران‌ناپذیری در آینده به دنبال داشته باشد.

رئیس کمیته دارو کمیسیون بهداشت مجلس: کمبود دارو ریشه در اقتصاد و تحریم دارد

رئیس کمیته دارو کمیسیون بهداشت مجلس ضمن رد ادعای مدیرکل پایش مصرف فرآورده‌های سلامت غذا و دارو مبنی بر اینکه تجویز غیرمنطقی دارو، مصرف غیرضروری و تقاضای القایی از عوامل اصلی کمبود دارو و نارضایتی عمومی در کشور است تاکید کرد که مشکل کمبودهای دارویی ریشه در اقتصاد و تحریم دارد.

همایون سامه یح نجف آبادی رئیس کمیته دارو کمیسیون بهداشت و درمان مجلس شورای اسلامی در گفت و گو با خانه ملت ضمن رد ادعای نازیلا یوسفی، مدیرکل نظارت و پایش مصرف فرآورده‌های سلامت سازمان غذا و دارو مبنی بر اینکه تجویز غیرمنطقی دارو، مصرف غیرضروری و تقاضای القایی از سوی برخی ذینفعان از عوامل اصلی کمبود دارو و نارضایتی عمومی در کشور است، گفت: اگر تجویز غیرمنطقی دارو هم وجود داشته باشد در موارد بسیار محدود در مورد مکمل‌ها است نه داروهای حیاتی و اصلی که با کمبود روبرو هستند.

وی افزود: داروهایی که نقش مستقیم در درمان بیماران دارند، معمولاً خارج از این فضا قرار دارند بنابراین این ادعا اساساً درست نیست و به نوعی فرافکنی برای توجیه مشکلات است.

نماینده مردم کلیمیان در مجلس دوازدهم با تأکید بر اینکه کمبود دارو در کشور ریشه در عوامل اقتصادی، تحریمی و ارزی دارد، تصریح کرد: وضعیت کمبود دارو مانند سال گذشته و ناشی از مشکلات نقدینگی، تأمین مواد اولیه از خارج کشور و اختلال در زنجیره تأمین است و این مشکلات ساختاری هستند و صرفاً با اظهارنظرهای کلی قابل حل نیستند.

سامه یح نجف آبادی با اشاره به جلسات برگزار شده با وزارت بهداشت و سایر دستگاه‌های ذی‌ربط، گفت: ما در مجلس به‌طور مداوم جلساتی با مسئولان وزارت بهداشت، سازمان غذا و دارو و فعالان صنعت دارو برگزار کرده‌ایم و پیگیری‌های زیادی هم انجام شده، اما بسیاری از مشکلات خارج از حیطه مستقیم مجلس است و وقتی اقتصاد کشور دچار بحران است و تحریم‌ها پابرجاست، طبیعی است که دارو هم تحت تأثیر قرار گیرد.

وی با اشاره به اینکه قاچاق دارو در سال گذشته کاهش چشمگیری داشته است، یادآور شد: برخلاف گذشته، آمار قاچاق دارو بسیار پایین آمده و دیگر نمی‌توان آن را از عوامل اصلی کمبود دانست.

چالش‌های صنعت دارو در سایه تحریم و کمبود منابع ارزی

مدیر راهبری پایش و امور استان‌های سازمان غذا و دارو اظهار کرد: صنعت دارو در شرایط تحریم و محدودیت منابع ارزی با چالش‌های جدی مواجه است.

دکتر عباس مهدی‌زاده در نشست تخصصی تأمین پایدار دارو که با حضور دبیران کلان مناطق ده‌گانه کشور و معاونان غذا و دارو دانشکده‌های علوم پزشکی برگزار شد، اظهار کرد: بررسی چالش‌ها و ارائه راهکارهای اجرایی برای تأمین پایدار دارو در سطح ملی از محورهای اصلی برگزاری این برنامه بوده است.

وی افزود: در نشست امروز موضوع هایی مانند فروش نقدی برخی اقلام توسط شرکت‌ها، توزیع غیرعادلانه داروهای بدون پلن، انحصار در توزیع اقلام حیاتی وارداتی، تخصیص ناکافی سهمیه‌ها و مشکلات مالی داروخانه‌های دولتی مورد بررسی قرار گرفت.

مدیر راهبری پایش و امور استان‌های سازمان غذا و دارو همچنین به مشکلات حوزه شیر خشک اشاره کرد و گفت: فروش گزینشی به داروخانه‌ها، صدور فاکتور بدون تحویل کالا، ضعف شبکه توزیع، خطاهای سامانه تیتک و تأخیر در پرداخت مطالبات داروخانه‌ها از مهم‌ترین چالش‌های این بخش است.

دادستان کل کشور در ششمین نشست دادستان‌های کل اکو:
دادستان‌ها حافظان عدالت زیست محیطی هستند

بهار- دادستان کل کشور با اشاره به اهمیت حفاظت از محیط زیست، این مهم را «تکلیف ملی، مسئولیت فراملی و انسانی» دانست و گفت: دادستان‌ها حافظان عدالت زیست محیطی هستند.

به گزارش بهار از مرکز رسانه قوه قضاییه، حجت الاسلام و المسلمین محمد موحدی آزاد در ششمین اجلاس دادستان‌های کل کشورهای عضو سازمان همکاری اقتصادی (اکو) که در شهر تاشکند پایتخت جمهوری ازبکستان، برگزار شد ضمن تبریک به یولداشف دادستان کل جمهوری ازبکستان به عنوان رئیس نشست، اظهار کرد: با ریاست خردمندانه و مدبرانه ایشان، این اجلاس به اهداف و نتایج عالی خود دست خواهد یافت.

دادستان کل کشور ضمن قدردانی از میزبانی گرم مردم و دولت دوست و برادر جمهوری ازبکستان از مجریان و برگزارکنندگان این نشست صمیمانه تشکر و تأکید کرد: این اجلاس فرصتی ارزشمند برای همکاری‌های نزدیک‌تر بین سیستم‌های قضایی کشورهای عضو، مفاهمه و هم‌افزایی در موضوعات مشترک است.

موحدی آزاد افزود: این گردهمایی‌ها فرصت بی‌بدیلی برای تبادل نظر تقویت همکاری‌های قضایی و دادستانی در جهت تحقق آرمان‌های مشترک برای صلح امنیت و عدالت در منطقه، ایجاد می‌کند.

نقش دادستانی در اصلاحات قضایی و مقابله با چالش‌های نوین

این مقام عالی قضایی خطاب به همکاران دادستان خود با تاکید بر اهمیت نقش مقامات دادستانی در پیشبرد اصلاحات قضایی، خاطرنشان کرد: جهان امروز با چالش‌های پیچیده‌ای، چون قاچاق فراملی، فساد مالی، جرایم سایبری و زیست محیطی مواجه است که امنیت ملی توسعه پایدار و حقوق عامه را تحت تأثیر قرار می‌دهند. این تهدیدات مرزهای ملی را در نوردیده و امنیت و عدالت را در همه کشورها به‌مخاطره انداخته است.

سازمان همکاری اقتصادی اکو، بستری مناسب برای هماهنگی و همکاری در مقابله با این تهدیدات مشترک فراهم کرده است. وی با تشریح نقش محوری قوه قضاییه و به ویژه نهاد دادستانی در حفظ قانون، عدالت و صیانت از حقوق عامه، به بیان راهبردهای کلیدی اصلاحات قضایی پرداخت.

دادستان کل کشور، محورهای اصلی این راهبردها را تحقق عدالت کیفری کارآمد و سریع با تمرکز بر پرونده‌های اولویت‌دار و بهره‌گیری از روش‌های نوین از جمله عدالت ترمیمی برشمرد.

مسئولیت دادستان‌ها در حوزه محیط زیست و منابع طبیعی

این مقام عالی قضایی با اشاره به تنوع اقلیمی و زیستی گسترده منطقه اکو، تهدیداتی، چون بهره‌برداری بی‌رویه جنگل‌ها، آتش‌سوزی‌ها، تغییر کاربری اراضی، قاچاق چوب و گونه‌های گیاهی نادر و چرای بی‌رویه دام را به عنوان مخاطرات جدی معرفی کرد.

موحدی آزاد در رابطه با اقدامات جمهوری اسلامی ایران در حوزه محیط زیست، گفت: ممنوعیت بهره‌برداری از جنگل‌های طبیعی شمال کشور از سال ۱۳۹۶ به منظور احیای پوشش جنگلی، توسعه طرح‌های جنگل کاری اقتصادی در مناطق آسیب‌دیده و بیابانی، افزایش تعداد محیط‌بانان و تجهیز آنان به دوربین‌های حرارتی و پهپادها، آموزش تخصصی محیط‌بانان در حوزه حقوق محیط زیست و مدیریت بحران، راه‌اندازی سامانه‌های نظارتی برای رصد قاچاق چوب و تغییر کاربری اراضی و اجرای طرح‌های مدیریت چرای دام و ساماندهی دامداران در مراتع، از جمله این اقدامات است.

دادستان کل کشور، تدوین و تصویب قوانین شفاف و قاطع برای تعریف جرایم زیست محیطی و تعیین مجازات‌های بازدارنده، گسترش اختیارات دادستان‌ها برای اقدام مستقل و پیشگیرانه از جمله ایجاد پلیس تخصصی محیط زیست، تشکیل واحدهای تخصصی کشف و شناسایی جرایم زیست محیطی با توان علمی و فنی، تسهیل فرآیندهای دادرسی و پذیرش ادله علمی و آزمایشگاهی برای اثبات جرم، الزام مجرمان به جبران خسارت و احیای محیط زیست تخریب شده و تقویت همکاری‌های بین‌المللی و منطقه‌ای، به ویژه در چارچوب سازمان اکو را از اولویت‌های کلیدی در بخش حفاظت از محیط زیست برشمرد.

همکاری‌های فراملی و پیشنهادات عملی

موحدی آزاد به ضرورت همکاری‌های قضایی بیشتر برای مقابله با چالش‌های فراملی اشاره و تصریح کرد: هیچ کشوری به تنهایی نمی‌تواند بر این چالش‌ها فائق آید، منطقه مشترک ما به همکاری‌های قضایی هر چه بیشتر نیاز دارد.

دادستان کل کشور در ادامه به ارائه پیشنهادات عملی پرداخت و گفت: ایجاد شبکه ارتباطی مستقیم و امن بین مقامات دادستانی کشورهای عضو برای تبادل سریع اطلاعات، برگزاری دوره‌های آموزشی مشترک و تبادل کارشناسان برای ارتقاء توانمندی قضات و دادسراها و هماهنگی برای شناسایی، ردیابی، مصادره و استرداد عواید ناشی از جرم در سطح منطقه در چارچوب‌های حقوقی و عملیاتی کارآمد از جمله این پیشنهادات است.

مدیر عامل سازمان تامین اجتماعی:
هر ماه ۱۰۰ همت برای حقوق ۵ میلیون بازنشسته تامین اجتماعی پرداخت می‌شود

بهار- مدیرعامل سازمان تامین اجتماعی گفت: در حال حاضر ماهانه حدود ۱۰۰ هزار میلیارد تومان فقط بابت تعهدات حقوق پنج میلیون بازنشسته، بازمانده، از کار افتاده و مقرری‌بگیران بیمه بیکاری، به علاوه حدود ۲۵ هزار میلیارد تومان برای درمان ۴۸ میلیون نفر جامعه تحت پوشش این سازمان پرداخت می‌شود.

به گزارش بهار از سازمان تأمین اجتماعی، مصطفی سالاری در نشست تعاملی با دبیران اجرایی خانه کارگر سراسر کشور به وضعیت منابع و مصارف ماهانه سازمان پرداخت و اظهار کرد: رقم قابل توجهی است که باید از طریق وصول حق بیمه‌ها تأمین شود و عدم وصول آن، روند ایفای تعهدات و خدمت‌رسانی به ۵۳ درصد جمعیت کشور را با مشکل مواجه خواهد کرد.

مدیرعامل سازمان تأمین اجتماعی با بیان اینکه در دهه‌های گذشته در وضع قوانین و مقررات و عملکرد سازمان خطاهایی رخ داده است، گفت: اگر برنامه‌هایی اصلاحی که در حوزه منابع و مصارف داریم با همکاری شرکای اجتماعی نهایی و اجرایی شود، کیفیت و نسبت استاندارد منابع و مصارف سازمان حداقل برای یک دهه آینده تضمین خواهد شد.

وی با بیان اینکه در ادوار مختلف، برخی قوانین و مقررات به دلایل مختلف، برای این سازمان ایجاد شده و با گذشت زمان مشخص شده که دارای تبعاتی است، گفت: برای نمونه در کنار الزامات قانونی، برخی رویه‌های مذکور به‌ویژه در زمینه مشاغل سخت و زیان‌آور به کارفرمایان و سازمان تأمین اجتماعی صدمه وارد می‌کند که نیازمند بازنگری است؛ با توجه به شرایط روز، این امر با همفکری تشکل‌های صنفی و شرکای اجتماعی و حوزه‌های تصمیم‌گیر بیرون سازمانی در دستور کار قرار دارد.

وی با بیان اینکه آثار تصمیمات اشتباه در سال‌های گذشته را امروز در سازمان تأمین اجتماعی می‌بینیم، اظهار داشت: در هیچ دنیا فردی با ۳۶ سال سن بازنشسته نمی‌کنند. خروج این افراد از بازار کار، علاوه بر اینکه جامعه را از تجربه و تخصص این افراد محروم می‌کند، آینده کارگران را نابود می‌کند و آثار زیان‌باری به صندوق‌های بازنشستگی وارد می‌کند.

سالاری با اشاره به اینکه در برهم خوردن تعادل منابع و مصارف تأمین اجتماعی، مقصر یک نفر نیست؛ تصریح کرد: باید با همفکری یکدیگر اصلاحات را پیش ببریم. از یک سال گذشته برنامه‌های تحولی را تهیه کردیم و در حال پیاده‌سازی آنها هستیم. ساماندهی معافیت‌های بیمه‌ای و مشاغل سخت و زیان‌آور از جمله برنامه‌های اصلاحی است که با همکاری شرکای اجتماعی و دستگاه‌های مربوطه در حال انجام است.

مدیرعامل سازمان تامین اجتماعی سپس به برنامه‌های کوتاه مدت و بلندمدتی که برای تأمین منابع سازمان در دستور کار است نیز اشاره کرد و افزود: با بررسی‌های کارشناسی متعدد و گسترده با مشارکت کارشناسان درون سازمان، مراجع بیرون سازمانی، اندیشکده‌ها و کارشناسان حوزه‌های مربوطه، ۶۰ مساله مهم سازمان احصاء شد و از دل آن طرح‌های بیست گانه بیرون آمد و متعاقبا ۲۲ پروژه برای ایجاد تعادل و تامین منافع بلندمدت سازمان طراحی و پیگیری شده که بخشی نیاز به اقداماتی درون سازمان و بخشی هم نیاز به اصلاح قانون داشته و در همین راستا برخی روندهای نادرست با همراهی مجلس و حوزه‌های تصمیم‌گیر باید اصلاح شود که در این رابطه شش مورد اصلاحی رویه‌های نادرست مانند فرار بیمه‌ای، اشتغال مجدد بازنشستگان، بانک رفاه، بیمه رانندگان، کارگران ساختمانی، معافیت‌های بیمه‌ای و.. در دست اقدام است.

وی با تقدیر از رویکرد مثبت و حمایتی کم نظیر رئیس جمهور نسبت به بازنشستگان و کارگران و مسائل سازمان تأمین اجتماعی بویژه در بحث وصول مطالبات از دولت گفت: آقای میدری وزیر کار نیز همیشه مدافع کارگران و همه ذینفعان سازمان هست و دولت تا حد توان در پرداخت مطالبات به سازمان همکاری شایسته‌ای دارد.

مدیرعامل سازمان تأمین اجتماعی با اشاره به اقدامات این سازمان برای گسترش پوشش بیمه‌ای برای همه اقشار جامعه گفت: با انعقاد تفاهم‌نامه‌ای که با وزارت ورزش داشتیم، ورزشکاران را بیمه خواهیم کرد. با تفاهم‌نامه میان سازمان و وزارت آموزش و پرورش، معلمان را بیمه خواهیم کرد. در مورد بیمه هنرمندان همین انعقاد تفاهنامه با وزارت ارشاد داشتیم اما خط قرمز ما در طراحی این توافقنامه‌ها، پرداخت حق بیمه از جیب دیگر بیمه شدگان و منابع سازمان است، زیرا معافیت بیمه‌ای برای گروهی از جیب دیگران با اصل امانتداری در تضاد است.

رئیس کمیته جمعیت کمیسیون بهداشت مجلس:
اجرای مصوبات قبلی جمعیت، شرط اعتماد مردم به وعده‌های جدید دولت است

بهار- رئیس کمیته جمعیت کمیسیون بهداشت مجلس، اجرای مصوبات قبلی جمعیت را شرط اعتماد مردم به وعده‌های جدید دولت در مورد هدیه ۲ میلیون تومانی به مادران در سال ۱۴۰۵ برای تولد فرزند دانست و بر ضرورت توجه ویژه دولت به موضوع جمعیت در سال ۱۴۰۵ تاکید کرد.

به گزارش بهار، عالیه زمانی کیاسری در گفت و گو با خانه ملت بر ضرورت توجه جدی دولت به موضوع جمعیت در لایحه بودجه ۱۴۰۵ تاکید کرد و گفت: دولت باید در لایحه بودجه به حوزه بانوان و فرزندآوری و جمعیت توجه ویژه داشته باشد.

وی با انتقاد از عملکرد دولت در مورد اجرای مصوبات مربوط به جمعیت و خانواده، افزود: تکالیفی مانند حمایت از خانواده، فرزندآوری، تأمین مسکن و تسهیلات بانکی باید با پایبندی عملی دولت همراه باشد اما متأسفانه بسیاری از تسهیلات از منابع مردمی در بانک‌ها، بدون اثرگذاری مستقیم بر معیشت مردم، به پیمانکاران پروژه‌ها داده می‌شود.

نماینده مردم ساری و میاندورود در مجلس دوازدهم، با اشاره به اقدامات مثبت دولت در حمایت مالی از فرزندان متولد جدید، گفت: در راستای سیاست‌های ابلاغی رهبر انقلاب درباره جمعیت، مادران بارداری که از یکم فروردین ۱۴۰۵ فرزند خود را به دنیا می‌آورند، مشمول دریافت «کارت امید مادر» خواهند بود و بر این اساس برای فرزندان از زمان تولد تا دو سال اول ماهانه مبلغ ۲ میلیون تومان به حساب مادران واریز می‌شود.

زمانی کیاسری ادامه داد: پرداخت‌های ماهانه توسط دولت برای متولدین جدید گام خوبی است اما ضروری است برای فرزندان متولد شده در سال ۱۴۰۴ این مهم مدنظر قرار گیرد و رئیس جمهور و هیات دولت و سازمان برنامه و بودجه در این رابطه تدابیر لازم را اتخاذ کنند و رئیس مجلس نیز مانند همیشه با حمایت از مساله جمعیت و فرزندآوری این مهم را پیگیری کند.

عضو کمیسیون بهداشت و درمان مجلس شورای اسلامی، یادآور شد: خانواده هایی که فرزندانشان در سال ۱۴۰۴ متولد شده و تولدهای دوقلویی و سه قلویی داشتند نیز باید مورد حمایت جدی قرار گیرند و از برنامه‌های حمایتی بهره‌مند باشند؛ رئیس جمهور چگونه می‌خواهد مردم به مصوبات جدید اعتماد کنند وقتی به مصوبات قبلی عمل نشده است؟ اگر قرار است وعده‌ای داده شود، باید اجرای مصوبات پیشین در عمل به مردم نشان داده شود و اعتماد با وعده‌های بی‌عمل جلب نمی‌شود.

این نماینده مردم در مجلس دوازدهم، ادامه داد: دولت باید برای جلب اعتماد مردم برای فرزندآوری، پایبند به اجرای مصوبات جمعیت و فرزندآوری و تشکیل خانواده باشد و حمایت‌های لازم را از جوانان برای تامین مسکن داشته باشد و بانک‌ها باید به تکالیف خودشان در مورد مردم عمل.

وی افزود: متأسفانه، دولت به‌صورت گسترده، مسئولیت اجرای پروژه‌های عمرانی چه پروژه‌های نیمه‌تمام و چه آن‌هایی که قرار است آغاز شود آن‌هم از طریق اوراق یا تسهیلاتی که باید از محل منابع بانکی تأمین شود را به بانک‌ها واگذار کرده این در حالی است که این منابع باید در خدمت مردم و بهبود معیشت عمومی قرار گیرد و در اغلب موارد، تسهیلاتی که از محل منابع مردمی در اختیار دولت قرار می‌گیرد، صرف پرداخت به پیمانکارانی می‌شود که در پروژه‌های بلندمدت، با اعمال تعدیل‌های مکرر، هزینه‌ها را به‌شدت افزایش داده‌اند به‌طوری که ارقام پروژه‌ها چندین برابر شده‌اند و متأسفانه در برخی استان‌ها این روند به‌شکل افراطی دنبال می‌شود و در نتیجه، منابعی که می‌توانست به مصرف خانوارها و بهبود وضعیت معیشتی مردم اختصاص یابد، به حاشیه رفته و نقش آن کمرنگ شده است.

خبر

وزیر بهداشت: آلودگی هوا تهدیدی جدی برای سلامت عمومی و مرگ خاموش کودکان است

وزیر بهداشت، درمان و آموزش پزشکی در پیامی به مناسبت فرارسیدن چهارم مهرماه، «روز جهانی بهداشت محیط»، آلودگی هوا را تهدیدی جدی برای سلامت عمومی و مرگ خاموش کودکان خواند.

ایسنا- دکتر محمدرضا ظفرقندی، وزیر بهداشت، درمان و پیام آموزش پزشکی در این پیام، بر اهمیت محیط زیست سالم در ارتقای سلامت عمومی و ضرورت مقابله با آلودگی هوا تأکید کرد.

وزیر بهداشت در این پیام اظهار داشت: چهارم مهرماه که در تقویم مناسبت‌های جهانی سلامت، «روز جهانی بهداشت محیط» نامیده شده است، فرصت ارزشمندی است برای یادآوری و تأکید مجدد بر اهمیت و نقش بنیادین محیط زیست سالم در ارتقاء سلامت جامعه و اظهار قدردانی از همه کسانی که در این زمینه تلاش می‌کنند.

ظفرقندی در ادامه با اشاره به شعار سال جاری فدراسیون بین‌المللی بهداشت محیط با عنوان «هوای پاک، مردم سالم» افزود: این شعار با هدف جلب توجه جهانیان و نهادهای تأثیرگذار به مسئله حساس و شرایط بحرانی آلودگی هوا و آثار آن بر سلامت عمومی انتخاب شده است؛ موضوعی که در رویکرد دولت چهاردهم به نظام سلامت کشور به شکل ویژه مورد توجه قرار گرفته است.

وزیر بهداشت با بیان اینکه آلودگی هوا یکی از مهم‌ترین چالش‌های جهانی حوزه سلامت است، تصریح کرد: بر اساس مطالعات انجام‌شده و آمارهای رسمی، آلودگی هوا هر سال باعث مرگ بیش از ۷۰۰ هزار کودک زیر ۵ سال در جهان می‌شود. در سال ۲۰۲۴، بیش از ۱۵ درصد از کل مرگ‌ومیر کودکان زیر ۵ سال به آلودگی هوا نسبت داده شده است. در ایران نیز به‌طور میانگین، از هر ۱۰۰ هزار کودک زیر ۵ سال، حدود ۸ مورد مرگ ناشی از عفونت‌های دستگاه تنفسی تحتانی منتسب به آلودگی هوا گزارش شده است.

او ادامه داد: شواهد علمی به روشنی نشان می‌دهند که آلودگی هوا مهم‌ترین خطر محیطی برای سلامت انسان است. آلاینده‌های هوا موجب بروز بیماری‌های متعددی از جمله بیماری‌های قلبی-عروقی، تنفسی، انواع سرطان‌ها و حتی مرگ می‌شوند و هزینه‌های سنگینی در حوزه‌های سلامت، اقتصاد و رفاه اجتماعی بر کشور تحمیل می‌کنند.

وزیر بهداشت در ادامه راهکارهایی را برای مقابله با این بحران برشمرد و گفت: اتخاذ سیاست‌ها و برنامه‌های پیشگیرانه برای کاهش آلاینده‌ها، ترویج و حمایت از روش‌های پایدار تولید انرژی پاک، ارتقای آگاهی عمومی، مطالبه‌گری مردمی، جلب حمایت مسئولان و افزایش تلاش متولیان سلامت از جمله اقدامات اساسی و ضروری در مواجهه با این مسئله هستند.

ظفرقندی در پایان پیام خود ضمن تبریک این روز به فعالان بهداشت محیط در تمامی سطوح کشور، اعم از پژوهشی، ستادی، محیطی، دانشگاهی و غیردولتی، خاطرنشان کرد: از تلاش‌های مسئولانه و خستگی‌ناپذیر همه شما عزیزان سپاسگزارم و امیدوارم با مشارکت همه جانبه نهادهای مسئول، شهروندان، سازمان‌های مردم‌نهاد، رسانه‌ها و بهره‌گیری از تجربیات موفق، بتوانیم محیطی پاک‌تر و جامعه‌ای سالم‌تر، شادتر و امیدوارتر بسازیم.

عضو کمیسیون کشاورزی مجلس مطرح کرد: قاچاق دام؛ نتیجه سیاست‌های غلط دولت در بازار گوشت قرمز

عضو کمیسیون کشاورزی مجلس با انتقاد از عملکرد دولت در مدیریت بازار گوشت قرمز گفت: محدود کردن واردات و ناتوانی در مقابله با قاچاق دام، گرانی افسار گسیخته گوشت را رقم زده و بازار را دچار آشفتگی کرده است.

احد آزادی‌خواه عضو کمیسیون کشاورزی، آب، منابع طبیعی و محیط زیست مجلس شورای اسلامی، با انتقاد از اقدامات دولت در حوزه تنظیم بازار گوشت قرمز اظهار داشت: محدود کردن واردات گوشت قرمز از یک‌سو، عدم تخصیص ارز به واردات گوشت و ادامه قاچاق دام از سوی دیگر، عامل اصلی افزایش قیمت این محصول است.

وی ادامه داد: قاچاق دام همچنان به‌عنوان یک غده سرطانی در بازار گوشت قرمز وجود دارد و با وجود همه تلاش‌ها، که این تلاش‌ها نیز زیاد بوده است ستاد مبارزه با قاچاق کالا و ارز نتوانسته این معضل را مهار کند و همچنان قاچاق دام وجود دارد. نماینده مردم ملایر در مجلس با بیان اینکه سیاست‌های فعلی دولت، بازار را به بن‌بست کشانده است، افزود: برای پایان دادن به این وضعیت باید بازار صادرات و واردات گوشت قرمز به‌صورت جدی ساماندهی شود تا هم تعادل عرضه در داخل برقرار شود و هم قاچاق دام مهار گردد. آزادی‌خواه در پایان خاطرنشان کرد: امروز قیمت گوشت گوساله و گوسفندی در بازار به شکلی بی‌سابقه در حال هم‌ترازی است و این خود نشانه‌ای از آشفتگی و ناکارآمدی در مدیریت بازار گوشت قرمز است.

خبر

مدیرعامل باشگاه ملوان: کسی نیست کریم باقری را دوست نداشته باشد

مدیرعامل باشگاه ملوان بندرانزلی گفت: رختکن ورزشگاه شهر قدس در شأن فوتبال ایران نیست.

پژمان نوری مدیرعامل باشگاه ملوان بندرانزلی بعد از تساوی مقابل پرسپولیس اظهار داشت: بازی خوبی بود. البته خیلی نباید فنی حرف بزنم ولی بازی کاملا تاکتیکی بود؛ به‌خصوص از طرف تیم ما و می‌توانستیم در این بازی خارج از خانه ۳ امتیاز بگیریم. جلوی پرسپولیس بازی کردن در تهران آسان نیست. می‌خواستیم کار به نیمه دوم بکشد که ضد حملات خوبی هم داشتیم.

وی در خصوص اعتراض باشگاه ملوان به داوری رقابت‌های این فصل گفت: فقط باشگاه ملوان به داوری‌ها اعتراض ندارد؛ همه همینطور هستند. همین امروز بروید رختکن‌ها را فیلم بگیرید؛ اگر حرف بزنیم می‌گویند فقط ملوانی‌ها اعتراض می‌کنند. می‌گویند می‌خواهند بازی‌های آسیایی در این ورزشگاه انجام شود. در انزلی ناظران می‌گویند باید الزمات AFC رعایت شود اما یک سوال دارم؛ کدامیک از الزامات AFC در این ورزشگاه رعایت شده است؟ برای تدارک تیم‌های پایه با چنین شرایطی، به ما اجازه نمی‌دهند اما نمی‌دانم چرا به اینجا اجازه بازی می‌دهند؟ برای فوتبال ایران چنین رختکنی قشنگ نیست؛ این رختکن در شأن ما نبود.

نوری بعد از ملاقات با کریم باقری در میکسدزون بیان کرد: کریم باقری دوست داشتنی و قابل احترام است. فکر نمی‌کنم در ایران کسی باشد که او را دوست نداشته باشد. او خیلی با مرام و با معرفت است.

مدیرعامل ملوان در خصوص بازیکن‌سازی این تیم بیان کرد: ما داریم به اصل خودمان برمی‌گردیم که آن هم بازیکن‌سازی است. ما امروز بازیکن ۱۶ ساله بازی دادیم. برخی بازیکنان ما در تیم ملی مصدوم شدند اما حرفی نزدیم و سعی کردیم از بازیکنان جوان استفاده کنیم.

پیشکسوت پرسپولیس: با نتیجه گرفتن تمام انتقادات از بین خواهند رفت

پیشکسوت پرسپولیس درباره وضعیت این تیم گفت: انتقادها از وحید هاشمیان و کادر فنی‌اش زیاد است ولی با نتیجه گرفتن تمام این انتقادها از بین خواهند رفت و شرایط بهتری برای پرسپولیس رقم خواهد خورد.

ایسنا- ابراهیم اسدی درباره تساوی بدون گل پرسپولیس برابر ملوان در هفته پنجم لیگ برتر گفت: این سیستم خوبی برای پرسپولیس نیست که با تک مهاجم بازی می‌کند و شوت و ضربه مستقیمی نداریم. باید تغییر تاکتیک صورت بگیرد تا شرایط بهتر شود. این شرایط طبیعی است ولی هفته پنجم هستیم.

پیشکسوت پرسپولیس درباره کیفیت بازی این تیم بیان کرد: متاسفانه یک بازی معمولی را دیدیم. چند صحنه در بازی وجود داشتند اما باید موقعیت‌های بیشتری را روی دروازه حریف ایجاد کنیم تا به گل برسیم. زمانی می‌گفتند تا هفته پنجم باید فرصت بدهید اما امروز می‌توانستیم با یک گل صدرنشین جدول بشویم و شرایط را تغییر بدهیم.

اسدی درباره انتقادها از وحید هاشمیان اظهار کرد: ایشان جزو سرمربی‌هایی هستند که دوره دیده و تجربه دارند. به نظرم هیچ عذر و بهانه‌ای نیست. درست است که فرصت و زمان داریم اما نباید این فرصت‌ها را از دست بدهیم. انتقادها از وحید هاشمیان و کادر فنی‌اش زیاد است ولی با نتیجه گرفتن تمام این انتقادها از بین خواهند رفت و شرایط بهتری برای پرسپولیس رقم خواهد خورد.

یازدهمی پاراشناگر ایران در رقابت‌های قهرمانی جهان

ملی‌پوش پاراشنای ایران در ماده ۱۰۰ متر آزاد رقابت‌های قهرمانی جهان در سنگاپور به مصاف حریفانش رفت و در نهایت در جایگاه یازدهم قرار گرفت.

رقابت‌های پاراشنای قهرمانی جهان در سنگاپور با حضور ۵۸۵ ورزشکار از ۷۵ کشور در حال برگزاری است. امروز (جمعه، چهارم مهر) سیناضیغمی‌نژاد، ملی‌پوش پاراشنای ایران، در ماده ۱۰۰ متر آزاد کلاس S۱۰ با زمان ۵۶ ثانیه و ۴۲ صدم ثانیه در جایگاه یازدهم مرحله مقدماتی ایستاد و از راهیابی به مرحله فینال بازماند.

همچنین ابوالفضل ظریف‌پور، دیگر ملی‌پوش پاراشنای ایران، در مسابقات قهرمانی جهان در ماده ۱۰۰ متر آزاد کلاس S۹ با زمان ۵۷ ثانیه و ۹۳ صدم ثانیه در جایگاه یازدهم مرحله مقدماتی ایستاد و از راهیابی به مرحله فینال بازماند.

ابوالفضل ظریف‌پور فردا (شنبه، پنجم مهرماه) در ماده ۵۰ متر آزاد کلاس S۹ به مصاف حریفانش می‌رود.

کاپیتان تیم بسکتبال طبیعت: نواقصی داریم که روی آن‌ها کار می‌کنیم

کاپیتان تیم بسکتبال طبیعت با اشاره به دیدار تدارکاتی این تیم برابر استقلال گفت: تیم جوان اما بانگیزه‌ای داریم و با انجام بازی‌های تدارکاتی، خودمان را برای حضور در لیگ آماده می‌کنیم.

سعید داورپناه به دیدار تیم طبیعت برابر استقلال در دیداری تدارکاتی اشاره کرد و اظهار داشت: این بازی با هدف شناسایی نقاط ضعف و قوت تیم‌ها برگزار شد و کادر فنی به دنبال آن بود تا شناخت بهتری قبل از شروع مسابقات رسمی از تیم و بازیکنان داشته باشد.

وی ادامه داد: تیم جوان اما با انگیزه‌ای داریم، بازیکنان در تمرینات با تمام تلاش سعی می‌کنند توانمندی‌های خود را به نمایش گذاشته و قصد دارند شایستگی‌های خود را به اثبات برسانند. البته تیم ما کمی دیر بسته شده اما روند کار به شکلی است که بازی به بازی بهتر خواهیم شد و روند پیشرفت خود را ادامه می‌دهیم. کاپیتان طبیعت تاکید کرد: در بازی برابر استقلال کادر فنی از تمامی بازیکنان استفاده کرد تا آنها را به چالش بکشد. بازی خوبی بود؛ هرچند نواقصی داریم که روی آنها کار خواهیم کرد تا تیم برای حضور در لیگ برتر آماده شود.

وحید هاشمیان سرمربی پرسپولیس:
تا باشم تلاش می‌کنم کیفیت پرسپولیس بالاتر برود

بهار- سرمربی پرسپولیس گفت: تا روزی که در جمع سرخ‌پوشان باشم تلاش می‌کنم تا کیفیت تیم بالاتر برود.

به گزارش بهار از ایرنا، وحید هاشمیان پس از تساوی پرسپولیس مقابل ملوان بندرانزلی در نشست خبری اظهار داشت: برای یک بازی هجومی آماده بودیم و هیچ موقعیتی به تیم حریف ندادیم. خوشبختانه در ایجاد فرصت گل به نظرم خیلی خوب عمل کردیم. طبیعی است تیم‌هایی که مقابل ما قرار می‌گیرند انگیزه زیادی دارند و قصدشان در وهله اول گل نخوردن و سپس گل زدن روی ضدحمله است.

وی افزود: وقتی از فرصت‌هایی که به سختی به وجود می‌آوریم استفاده نکنیم، هر چه به زمان انتهای بازی نزدیک شویم کار سخت‌تر می‌شود. بابت همین موضوع از کسانی که حامی تیم بودند تشکر می‌کنم. امیدوارم با تلاش و دقت بیشتر در بازی‌های آینده بتوانیم دل هواداران را که پیروزی حق آنهاست را شاد کنیم.

سرمربی پرسپولیس خاطرنشان کرد: حامیان پرسپولیس سرمایه باشگاه هستند و ما هم می‌خواهیم دل آنها شاد باشد. امروز همه بازیکنان زحمت کشیدند و نمی‌توانم بگویم کم کاری کردند یا بد بودند. درصد بازی و مالکیت را هواداران ندیدند، ما فقط نیمه اول موقعیت نداشتیم. ما باید مرحله آخر ضربات را بهتر کنیم. در یکی از فازها که مدام مالکیت تیم داری حتما تیم حریف هم برنامه دارد. در بیشتر بازی کنترل دست ما بود.

هاشمیان در خصوص اعتراض هواداران خاطرنشان کرد: طرفداران تیم‌های بزرگ همه دوست دارند تیم هایشان نتیجه بگیرند. فلسفه دفاع کردن و گل نخوردن خیلی راحت‌تر از تاکتیک‌های دیگر است. ما هیچ وقت زیر توپ نمی‌زنیم. ما می‌خواهیم کیفیت را ارتقا دهیم اما باید با نتیجه همراه باشد تا هوادار آرامش داشته باشد.

وی افزود: الان نتایج لیگ ایران را ببینید، تیم‌های پایین‌تر از تیم‌های بزرگ امتیاز می‌گیرند. با این شیوه‌ای که داریم آینده فوتبال چه می‌شود؟ تا وقتی در پرسپولیس هستم تلاش می‌کنیم ارتقای تیم بالا برود. در چند بازی گذشته شانس‌های خوبی داشتیم و اگر استفاده می‌کردیم الان جایگاه فرق می‌کرد و همه از پیشرفت پرسپولیس حرف می‌زدند. وقتی توپ‌ها گل نمی‌شود این حرف‌ها پیش می‌آید؟

وی افزود: حامیان ما کمی صبر داشته باشند، ما سرژ ژوریه، کنعانی، شکاری را داریم که خوب بشوند به ما کمک می‌کنند. باید این شانس را استفاده کنیم چون ۲۵ بازی دیگر داریم ولی نباید در خانه امتیاز از دست بدهیم. بازی‌های ما باید در آزادی برگردد و از شرایط خانگی استفاده کنیم. دنبال بهانه نیستم اما زمین چمن تختی را دیدید.

سرمربی پرسپولیس با بیان این جمله که تمام همکاران من تلاش می‌کنند؛ در حمایت از کادر فنی خود، اذعان داشت: تعویض‌هایی که انجام می‌دهیم منطقی است. امروز بازی خوب و پر روحیه انجام دادیم در رختکن با داد و بیداد کردن کاری پیش نمی‌رود اما با کار تاکتیکی باید کار جلو برود. در ایران الگویی نشان می‌دهید که با هیجان دادن و شلوغ کاری موفق بوده باشد؟

وی ادامه داد: ما هم کار انگیزشی می‌کنیم، در نیمه دوم امروز دو شانس خوب داشتیم. اگر نیمه دوم بازی آشفته انجام می‌دادیم حرف شما را می‌پذیرفتم. به عنوان سرمربی همیشه مسئول و جوابگو هستم. سعی می‌کنیم بازی بعدی جبران امتیازهای از دست رفته را انجام دهیم.

هاشمیان در واکنش به اینکه در فوتبال آلمان وقتی بازی گره می‌خورد با شوت شانس خود را برای گلزنی آزمایش می‌کنند بیان کرد: اگر دقت کنید سه گلی که ما زدیم از پشت محوطه جریمه زده شده است و با کیچ نیز چند بار شانس خود را امتحان کرده. حرف شما درست است و گل‌های ما نشان می‌دهد این کار از طرف ما صورت گرفته است. همیشه تمرین شوت زدن داریم و باید بتوانیم از این مزیت هم استفاده کنیم.

وی در خصوص اینکه آیا جلساتی با رضا درویش مدیرعامل باشگاه برای خروج از این شرایط داشته است یا نه گفت: بله. من مراتب با او در تماس هستم. آنها از ما توقع دارند و من به عنوان سرمربی پاسخگو هستم. با این حال ما را تحت فشار نمی‌گذارند که آنالیزمان کنند. ما یک روندی را طی می‌کنیم و بازی خوبی را انجام می‌دهیم. در دفاع پرسپولیس قوی شده و در خط حمله موقعیت ایجاد می‌کنیم اما باید گل بزنیم.

مهدی صابری پرتابگر وزنه ایران:
فدراسیون من را به اردو دعوت نکرد

بهار- پرتابگر وزنه ایران گفت: فدراسیون دوومیدانی اعلام کرد که به دلیل آسیب‌دیدگی فعلا به تیم ملی دعوتم نخواهد کرد و باید این مصدومیت بهبود یابد تا به اردو دعوت شوم.

به گزاش بهار، مهدی صابری در گفت‌وگو با ایرنا، درباره مصدومیت خود، اظهار داشت: ۶ ماه و نیم است که مچ دستم را جراحی کرده‌ام و در این هفته پزشک به من گفت که می‌توانم تمرینات پرتابی را انجام دهم. من به اردوی تیم ملی دوومیدانی دعوت نشدم و فدراسیون گفت که آسیب دارم و ابتدا باید این آسیب‌دیدگی بهبود یابد و بعد من را به اردو دعوت می‌کند.

وی افزود: به همین دلیل من در تهران منزل اجاره کردم و از آنجا به کمپ تیم‌های ملی می‌روم. آنها به من گفتند که نمی‌توانید هر زمان به تمرین بروید و زمان مشخصی را باید در کمپ تیم‌های ملی حضور یابم. به همین دلیل درخواست دادم تا هر هفته در یک زمان خاص در کمپ تمرین کنم.

او عنوان کرد: در دوره قبل بازی‌های کشورهای اسلامی برنز گرفتم. در این دوره هم استرس مسابقه را نداشتم، زیرا تجربه مسابقات سنگین بازی‌های آسیایی داخل سالن آسیا را داشتم. قطعا می‌توانستم در این دوره هم به مدال برسم که مصدومیت اجازه نداد. امیدوارم در دور بعد در سال ۲۰۲۹ به مدال برسم.

وی ادامه داد: فعلا مجبورم ریکاوری را انجام دهم. عمل جراحی دستم بسیار سنگین بود و ۲ استخوانم تراش خورد. هنوز درگیر مچم هستم و واکسن زدم و بعد از عمل هزینه‌های دستم را خودم پرداخت می‌کنم. هر چند باید از دکتر اردیبهشت برای هماهنگی‌های عمل جراحی دستم تشکر کنم، زیرا او سنگ تمام گذاشت. هزینه‌های جراحی دستم را فدراسیون دوومیدانی پرداخت کرد که ۳۰ میلیون تومان هزینه این جراحی شد.

صابری در پاسخ به این پرسش که محمدرضا طیبی پرتابگر وزنه موفق شد در آسیا مدال بگیرد و حالا رقیب جدی شماست، خاطرنشان کرد: من با محمدرضا ۱۰ سال است رفیق هستم و با حضور در اردوهای دوومیدانی رفاقت ما بیشتر شد. او پسر خوبی است و رکوردهای خوبی در این مدت ثبت کرده. قطعا وی می‌تواند در همه مسابقات آسیایی مدال‌آور باشد. او در مسابقات جهانی توکیو ۱۹.۸۵ پرتاب کرد و باید به او و مربی‌اش تبریک بگویم.

وی اضافه کرد: زمانی که در مسابقات جهانی هستید، فشار مسابقات زیاد است و شرایط وی را درک کردم که زیر فشار ۱۰۰ هزار تماشاگر پرتاب می‌کرد. عملکردش با توجه به اینکه برای اولین دوره در مسابقات جهانی شرکت می‌کرد، خوب بود و می‌توانست بهتر هم باشد.

ملی‌پوش دوومیدانی یادآور شد: بهترین رکوردم ۲۰ متر و یک سانتی متر است؛ البته من در تمرینات ۲۰ متر و ۴۰ سانتیمتر پرتاب می‌کنم. هدفم برای بازی‌های آسیایی ناگویا این است که پرتاب ۲۱ متری داشته باشم و رکوردی فراتر از گذشته داشته باشم و به رکورد ایران حمله کنم. حضور در این دوره از بازی‌ها برایم آسان‌تر است؛ چون در هانگژو تجربه سنگین و عملکرد خوبی داشتم. از امروز تمرینات پرتاب‌ها را شروع می‌کنم. از ۱۰۰ درصد ۵ درصد درد دارم اما بنا به دستور پزشک باید تمرینات را آغاز کنم.

فرصت حیاتی ساپینتو؛
استقلال به دنبال بازگشت به مسیر پیروزی برابر شمس آذر

بهار- استقلال در هفته پنجم لیگ برتر در ورزشگاه سردار آزادگان میهمان شمس آذر قزوین است؛ دیداری که برای آبی‌ها حکم یک بازی سرنوشت‌ساز دارد.

به گزارش بهار از ایلنا، شاگردان ساپینتو با ۵ امتیاز در رده هشتم جدول نیاز مبرم به برد دارند و هر گونه لغزش می‌تواند فشارها بر کادر فنی را افزایش دهد، در حالی که شمس آذر قعرنشین با خط حمله پرگل خود می‌تواند دردسرساز شود.

در هفته پنجم لیگ برتر، استقلال در ورزشگاه ۱۵ هزار نفری سردار آزادگان به مصاف شمس آذر قزوین می‌رود. این بازی برای هر دو تیم اهمیت دارد، اما برای استقلال از اهمیت حیاتی برخوردار است. شاگردان ساپینتو که تاکنون چهار بازی انجام داده‌اند، تنها ۵ امتیاز کسب کرده و با جایگاه هشتم جدول مواجه هستند. عملکرد نه‌چندان مطلوب آبی‌ها در شروع فصل فشار زیادی بر کادر فنی وارد کرده و حالا این دیدار فرصتی است تا استقلال دومین برد خود در فصل بیست و پنجم لیگ برتر را به دست آورد و وضعیتش در جدول سر و سامان پیدا کند.

در طرف مقابل، شمس آذر قزوین تنها با یک امتیاز در قعر جدول قرار دارد و هنوز نتوانسته نتایج لازم را کسب کند. با این حال، نکته مهم درباره این تیم، قدرت هجومی آن است. شمس آذر با ۶ گل زده یکی از تیم‌های با بهترین آمار گلزنی لیگ است و در کنار استقلال و تراکتور، در میان تیم‌های برتر از نظر توان حمله قرار دارد. این نشان می‌دهد که شاگردان ساپینتو باید در طول ۹۰ دقیقه تمرکز کامل داشته باشند تا در مقابل حملات سریع و موقعیت‌ساز حریف غافلگیر نشوند.

در عین حال ضعف دفاعی شمس آذر نیز می‌تواند برگ برنده‌ای برای استقلال باشد. تیمی که بتواند از اشتباهات دفاعی حریف بهره‌برداری کند و فرصت‌ها را به گل تبدیل کند، شانس بالایی برای برد خواهد داشت. استفاده از بازیکنان کلیدی مانند یاسر آسانی، مهران احمدی و الحدادی می‌تواند در ایجاد تعادل دفاعی و تهاجمی مؤثر باشد. استقلال باید با هوش تاکتیکی بالا و کنترل توپ در میانه میدان، بازی را مدیریت کند و با کمترین اشتباه، از نقاط ضعف حریف بهره ببرد. باید از این موضوع نیز غافل نبود که استقلال نیز در خط دفاع وضعیت مناسبی ندارد و عیناً مانند شمس آذر ۶ گل دریافت کرده است. تنها وجه تمایز دو تیم در واقع تعداد امتیازاتی است که تا به امروز دریافت کرده‌اند و گرنه در تعداد گل زده و گل خورده یکسانند. نکته دیگر اهمیت روانی بازی است. استقلال در بازی بعدی خود در لیگ قهرمانان آسیا مقابل المحرق بحرین قرار می‌گیرد و کسب سه امتیاز این دیدار علاوه بر تثبیت جایگاه تیم در لیگ، اعتمادبه‌نفس لازم برای رقابت آسیایی را به بازیکنان منتقل می‌کند. این بازی یک فرصت طلایی است تا تیم روحیه خود را بازگرداند و روند ضعیف هفته‌های گذشته را جبران کند.

برای ساپینتو، این دیدار حکم محک جدی دارد. ادامه ناکامی‌ها ممکن است باعث شود هیأت مدیره استقلال از حمایت کامل او فاصله بگیرد و موقعیتش در این باشگاه به خطر بیفتد. بنابراین سرمربی باید با اتخاذ ترکیب مناسب، برنامه تاکتیکی دقیق و مدیریت هوشمندانه بازی، تیم را به برتری برساند. هر گونه اشتباه یا سهل‌انگاری می‌تواند پیامدهای جدی داشته باشد و فرصت بازگشت به روند پیروزی را محدود کند.

خبر

تیم ملی پاراتیروکمان از کسب مدال جهانی بازماند

رقابت‌های پاراتیروکمان قهرمانی جهان در کره جنوبی برگزار شد و نمایندگان ایران در ماده‌های ریکرو و کامپوند انفرادی و تیمی از کسب مدال بازماندند.

مسابقات پاراتیروکمان قهرمانی جهان به میزبانی کره جنوبی در حال برگزاری است. امروز (جمعه، چهارم مهر) غلامرضا رحیمی و محمدرضا عرب‌عامری در دور حذفی دوبل ریکرو مردان به مصاف کره جنوبی رفتند و با نتیجه چهار بر دو رقابت را واگذار کرده و از کسب مدال بازماندند.

در رقابت‌های انفرادی هم محمدرضا عرب‌عامری در مرحله یک‌سی‌ودوم برابر نماینده چین نتیجه را هفت بر سه واگذار کرد. غلامرضا رحیمی، دیگر نماینده ایران، در این ماده در مرحله یک‌سی‌ودوم برابر حریفی از اوکراین هفت بر سه پیروز شد و در مرحله یک‌شانزدهم نهایی برابر نماینده روسیه شش بر چهار نتیجه را واگذار کرد. به این ترتیب نمایندگان ایران در ماده ریکرو انفرادی از صعود به مرحله بعد بازماندند.

تیم ملی پاراتیروکمان برای نخستین بار بدون کسب مدال به کشور بازخواهد گشت. این تیم در پارالمپیک پاریس موفق به کسب مدال برنز ریکرو انفرادی توسط عرب‌عامری، نقره میکس توسط هادی نوری و نقره انفرادی و نقره میکس تیم توسط فاطمه همتی شده بود.

اهداء کاپ سومی مشترک چادرملو و شهرداری ارومیه در لیگ والیبال

با موافقت فدراسیون دوومیدانی کاپ سومی مشترک چادرملو اردکان و شهرداری ارومیه به این دو تیم اهدا شد.

ایسنا- دیدار پایانی تورنمنت چهارجانبه و بین‌المللی یادبود شهید حسین کمالی پنجشنبه شب، سوم مهر با پیروزی تیم چادرملو اردکان مقابل شهرداری ارومیه و کسب عنوان قهرمانی این تیم به اتمام رسید. مراسم اختتامیه این تورنمنت با یک اتفاق ویژه همراه بود، چرا که فدراسیون والیبال عنوان سومی مشترک فصل ۱۴۰۳ لیگ برتر والیبال را به دو تیم چادرملو اردکان و شهرداری اهدا کرد. کاپ سومی مشترک لیگ برتر والیبال در سال گذشته توسط امیرحسین منظمی دبیر کل فدراسیون والیبال به تیم‌های چادرملو اردکان و شهرداری ارومیه اهدا شد.

سه ستاره هندبال ایران در جمع برترین بازیکنان قاره آسیا

سه ستاره تیم ملی هندبال ایران در جمع برترین‌های آسیا قرار گرفتند.

سه بازیکن تیم ملی هندبال زیر ۱۷ سال ایران در جمع ۷ بازیکن برتر نخستین دوره رقابت‌های هندبال قهرمانی زیر ۱۷ سال آسیا قرار گرفتند.

در پایان رقابت‌های قهرمانی آسیا مهدی احمدی برترین بازیکن پست پخش، امیرحسین نیک‌اقبال بهترین بازیکن در پست خط زن و محمد کشاورز بهترین بازیکن در پست گوش چپ آسیا معرفی شدند. بازیکنانی از کره جنوبی، بحرین و قطر نیز در جمع برترین‌های آسیا قرار گرفتند.

۱۸ ستاره درخشان هندبال ایران امشب با کسب ۸ پیروزی و حتی بدون یک شکست با اقتدار روی سکوی نخست آسیا ایستادند.

سرمربی گل گهر: گل گهر با اتحاد و کیفیت بازیکنان، هیچ چیز برایش دور از دسترس نیست

مهدی تارتار، سرمربی گل گهر سیرجان، پیش از دیدار حساس تیمش مقابل فولاد خوزستان از همدلی و کیفیت بازیکنان تیمش سخن گفت و تأکید کرد که با وجود محدودیت‌های بودجه‌ای، رسیدن به جمع مدعیان لیگ برای گل گهر غیرممکن نیست.

ایلنا- مهدی تارتار، سرمربی گل گهر سیرجان، در نشست خبری پیش از دیدار تیمش مقابل فولاد خوزستان ضمن ابراز امیدواری نسبت به آینده تیم، از کیفیت بازیکنان و همدلی تیمش سخن گفت و تاکید کرد که حضور گل گهر در جمع تیم‌های مدعی لیگ، دور از دسترس نیست. تارتار با خوشامدگویی به یحیی گل‌محمدی و حمید مطهری، اظهار داشت: امیدوارم میزبان خوبی برای دوستان خوبم و تیم فولاد باشیم. او درباره اهمیت این بازی گفت: این مسابقه مقابل تیمی با برنامه و تاکتیک مشخص است و از هواداران می‌خواهم که تیم را تنها نگذارند. باید با هوشمندی بازی کنیم.

آگهی موضوع ماده ۳ و ماده ۱۳ آئین نامه قانون تعیین تکلیف وضعیت ثبتی اراضی و ساختمانهای فاقد سند رسمی

نظر به دستور مواد ۱ و ۳ قانون تعیین تکلیف وضعیت اراضی و ساختمانهای فاقد سند رسمی مصوب ۱۳۹۰/۹/۲۰ املاک متقاضیانی که در هیات موضوع ماده یک قانون مذکور مستقر در واحد ثبتی آمل مورد رسیدگی و تصرفات مالکانه و بلامعارض آنان محرز و رای لازم صادر گردیده جهت اطلاع عموم به شرح ذیل آگهی می‌گردد:

املاک متقاضیان واقع در بخش یازده ثبت آمل- دهستان هرازپی

۹- اصلی (قریه کلامحله)

۱۷۰ فرعی آقایان محسن اتابکی و اصغر فرجی هریک به نسبت سه دانگ مشاع از ششدانگ یک قطعه زمین با ساختمان احداثی با کاربری مسکونی به مساحت ۳۱۹ مترمربع. خریداری شده بلاواسطه از علی زاکری و مع الواسطه از مجتبی علی نیا - عبدالوهاب. لذا به موجب ماده ۳- قانون تعیین تکلیف وضعیت ثبتی اراضی و ساختمان‌های فاقد سند رسمی و ماده ۱۳- آیین نامه مربوطه این آگهی در دو نوبت به فاصله ۱۵ روز از طریق روزنامه محلی و کثیرالانتشار در شهرها منتشر و در روستاها رای هیات الصاق تا در صورتیکه اشخاص ذینفع به آرای اعلام شده اعتراض داشته باشند باید از تاریخ انتشار اولین آگهی در روستاها از طریق الصاق در محل تا دو ماه اعتراض خود را به اداره ثبت محل وقوع ملک تسلیم و رسید اخذ نمایند. معترض باید ظرف یک ماه از تاریخ تسلیم اعتراض مبادرت به تقدیم دادخواست به دادگاه عمومی محل نماید و گواهی تقدیم دادخواست به اداره ثبت محل تحویل دهد که در این صورت اقدامات ثبت موکول به ارائه حکم قطعی دادگاه است و در صورتی که اعتراض در مهلت قانونی واصل نگردد یا معترض، گواهی تقدیم دادخواست به دادگاه عمومی محل ارائه نکند اداره ثبت مبادرت به صدور سند مالکیت می‌نماید و صدور سند مالکیت مانع از مراجعه متضرر به دادگاه نیست.

تاریخ انتشار نوبت اول: ۱۴۰۴/۰۷/۰۵ تاریخ انتشار نوبت دوم: ۱۴۰۴/۰۷/۱۹

شناسه آگهی : ۲۰۰۷۱۷۹ حسن صالحی - رئیس اداره ثبت اسناد و املاک آمل

آگهی قانون تعیین تکلیف وضعیت ثبتی و اراضی ساختمانهای فاقد سند رسمی

نظر به دستور مواد ۱ و ۳ قانون تعیین تکلیف وضعیت ثبتی اراضی و ساختمان‌های فاقد سند رسمی مصوب ۱۳۹۰/۰۹/۲۰ و برابر رای شماره ۱۴۰۴۶۰۳۱۰۰۱۴۰۰۳۱۴۸ -۱۴۰۴/۰۵/۱۵ مستقر در واحد ثبتی جویبار به کلاسه پرونده شماره ۱۴۰۳۱۱۴۴۱۰۰۱۴۰۰۰۹۱۳ ماده یک قانون مذکور، تصرفات مالکانه بلا معارض متقاضی دانیال گل کاران فرزند فریدون نسبت به شش دانگ عرصه و اعیان یک قطعه زمین با کاربری زراعی باغی به مساحت ۱۴۱۳/۵۵ متر مربع مترمربع قسمتی از پلاک __ فرعی از _۱۱ اصلی بخش هفت ثبت جویبار خریداری از فرهاد یزدانی چراتی واقع در جویبار_ روستای نفت چال محرز گردید. لذا به موجب ماده ۳ قانون تعیین تکلیف وضعیت ثبتی اراضی و ساختمانهای فاقد سند رسمی و ماده ۱۳ آیین نامه مربوطه این آگهی در دو نوبت به فاصله ۱۵ روز از طریق روزنامه محلی و کثیرالانتشار در شهرها منتشر و در روستاها رای هیات الصاق تا در صورتیکه اشخاص ذینفع به آرای اعلام شده اعتراض داشته باشند باید از تاریخ انتشار اولین آگهی و در روستاها از تاریخ الصاق در محل تا دو ماه اعتراض خود را به اداره ثبت محل وقوع ملک تسلیم و رسید اخذ نمایند. معترض باید ظرف یک ماه از تاریخ تسلیم اعتراض مبادرت به تقدیم دادخواست به دادگاه عمومی محل را ارائه نماید در غیر این صورت اداره ثبت مبادرت به صدور سند مالکیت می‌نماید و صدور سند مالکیت مانع از مراجعه متضرر به دادگاه نمی‌باشد./.

تاریخ انتشار نوبت اول: ۱۴۰۴/۰۶/۲۲ تاریخ انتشار نوبت دوم: ۱۴۰۴/۰۷/۰۵

شناسه اگهی : ۱۹۹۹۲۶۸ سقا قاسمی - رئیس ثبت اسناد و املاک شهرستان جویبار

بهار

خبر

مدیر کل میراث فرهنگی استان اردبیل: بافت تاریخی اردبیل نیازمند فضاسازی و ساماندهی است

مدیر کل میراث فرهنگی، گردشگری و صنایع دستی استان اردبیل گفت: اردبیل به عنوان یک شهر گردشگر نیازمند اقداماتی در فضاسازی و ساماندهی به ویژه در بافت تاریخی است تا شمایل یک شهر گردشگری را داشته باشد.

جلیل جباری در نشست بررسی ظرفیت‌های گردشگری شهری اردبیل که با حضور اعضای شورای شهر، مسئولان دستگاه‌های مرتبط و فعالان حوزه گردشگری برگزار شد، با اشاره به اینکه بافت تاریخی اردبیل فرصتی ویژه برای توسعه گردشگری شهری است، افزود: به منظور مدیریت بافت تاریخی اردبیل پیشنهاد می‌شود شهرداری ویژه بافت تاریخی با تصویب شورای شهر اردبیل ایجاد شود.

وی تاکید کرد: ۳۷ طرح موضعی از سوی اداره کل میراث فرهنگی برای بافت تاریخی اردبیل در نظر گرفته شده است که برخی از این موارد مانند طرح ساماندهی محله اوچدکان و ارتقا کیفی فضای محورهای تاریخی و عزاداری به عنوان طرح پیشران تعیین شده و پیشنهاد می‌شود که در اولویت کار شهرداری قرار بگیرد.

مدیر کل میراث فرهنگی استان اردبیل ادامه داد: علاوه بر فضاسازی شهری و ایجاد تاسیسات گردشگری، میزبانی از رویدادهای ملی و بین‌المللی در معرفی ظرفیت‌ها و جذب گردشگر از اهمیت ویژه‌ای برخوردار است و انتظار داریم شهرداری و شورای شهر اردبیل در زمینه برگزاری رویدادها برنامه‌ریزی لازم را داشته باشند.

جباری همچنین با اشاره به لزوم ارائه مشوق‌های حمایتی برای سرمایه‌گذاران حوزه گردشگری در شهر اردبیل، تصریح کرد: کمبود تاسیساتی مانند هتل‌های پنج ستاره، مراکز تفریحی و سرگرمی، گذرهای فرهنگی و مراکز گردشگری در شهر اردبیل به جد احساس می‌شود و شهرداری می‌تواند با ارائه مشوق‌هایی سرمایه‌گذارانی برای این حوزه جذب کند.

بزرگراه شهید هاشمی با ۲۱۶ پرچم، تمثال شهدا و نورپردازی ویژه آراسته شد

شهردار منطقه ۱۹ گفت: همزمان با هفته دفاع مقدس شهرداری منطقه ۱۹ مسیر منتهی به بهشت زهرا (س) در بزرگراه شهید هاشمی را با نصب ۲۱۶ پرچم مقدس جمهوری اسلامی ایران، تمثال شهدا و نورپردازی ویژه، فضاسازی و آذین‌بندی کرد.

به گزارش روابط عمومی شهرداری منطقه ۱۹، حسین اخگرپور شهردار این منطقه بیان داشت: در آستانه هفته دفاع مقدس، با نصب ۱۰۸ پرچم و ۱۰۸ تمثال شهدا در مسیر بزرگراه شهید هاشمی، تلاش کردیم فضای شهری را به نمادی از ایثار، مقاومت و فداکاری تبدیل کنیم. نورپردازی این مسیر نیز با هدف ایجاد جلوه‌ای معنوی و بصری انجام شد تا شهروندان در مسیر بهشت زهرا (س) با حال و هوای دفاع مقدس همراه شوند.

وی با تأکید بر ضرورت ترویج فرهنگ ایثار و شهادت در جامعه افزود: امروز بیش از هر زمان دیگری نیازمند بازخوانی ارزش‌های دفاع مقدس هستیم. نسل جوان باید با رشادت‌های شهدا، رزمندگان و مدافعان امنیت و سلامت آشنا شود و این آشنایی تنها از طریق حضور این نمادها در فضای عمومی شهر ممکن خواهد بود.

اخگرپور ادامه داد: شهرداری منطقه ۱۹ خود را موظف می‌داند که در مناسبت‌های ملی و مذهبی با فضاسازی‌های فرهنگی و هنری، نقش مؤثری در ارتقای روحیه ملی و دینی شهروندان ایفا کند. این اقدام نمادین ادای دین کوچکی به بزرگ‌مردانی است که جان خود را برای عزت و امنیت کشور فدا کردند.

شهردار منطقه ۱۹ خاطرنشان کرد: امیدواریم با استمرار چنین برنامه‌هایی، بتوانیم فرهنگ ایثار و شهادت را در دل شهر زنده نگه داریم و نسل‌های آینده را با آرمان‌های بلند شهدا پیوند دهیم.

حضور پارسی پست و پیشگامان عصر ارتباطات در نمایشگاه الکامپ ۱۴۰۴

به گزارش روابط عمومی اتحادیه تخصصی امور زیربنایی پیشگامان، بیست و هشتمین دوره نمایشگاه بین‌المللی الکامپ، الکترونیک، کامپیوتر و تجارت الکترونیک تهران ۱۴۰۴ با حضور شرکت تعاونی پست پیشگامان و شرکت تعاونی تولیدی پیشگامان عصر ارتباطات برگزار می‌شود.

علاقمندان می‌توانند برای بازدید از غرفه پست پیشگامان (پارسی پست) از سوم تا ششم مهرماه ساعات ۹ الی ۱۶ در محل دائمی نمایشگاه‌های بین‌المللی تهران در سالن 31B غرفه ۳۴ حضور یابند. پارسی پست یکی از شرکت‌های زیرمجموعه گروه تعاونی پیشگامان است که در حوزه پست داخلی، پست بین‌المللی و خدمات لجستیک فعالیت می‌کند.

همچنین شرکت تعاونی تولیدی پیشگامان عصر ارتباطات در بخش پاویون اختصاصی سندیکا در نمایشگاه الکامپ در سالن خلیج فارس حضور خواهد یافت.

مدیر کل صمت استان مطرح کرد تلاش برای رفع اصولی مشکلات زیرساختی بنگاه‌های اقتصادی فارس

مدیر کل صنعت، معدن و تجارت فارس تأکید کرد که با تعامل با دستگاه‌های اجرایی به دنبال رفع اصولی مشکلات زیرساختی بنگاه‌های اقتصادی استان هستیم.

کریم مجرب در پانصد و نود و نهمین جلسه کارگروه تسهیل و رفع موانع تولید استان فارس یادآور شد: هدف اصلی جلسات کارگروه تسهیل و رفع موانع تولید، تسهیل روند تولید و رفع مشکلات مالی، اداری و زیرساختی بنگاه‌های اقتصادی استان است. مدیر کل صنعت، معدن و تجارت (صمت) فارس تصریح کرد: با تعامل سازنده بین دستگاه‌های اجرایی و نظام بانکی، تلاش می‌کنیم مشکلات بنگاه‌ها را به صورت اصولی رفع کنیم.

در این جلسه، مشکلات ۲۷۵ بنگاه اقتصادی فعال در حوزه‌هایی از جمله فولاد، صنایع بالابر و آسانسور، مواد شیمیایی، تعاونی‌ها و هتل‌داری بررسی شد و برای رفع موانع پیش‌رو تصمیمات اجرایی و راهکارهای عملیاتی تصویب شد.

از جمله اقدامات مصوب می‌توان به تعیین تکلیف بدهی‌ها، آزادسازی وثایق مازاد بانکی و اصلاح فرایندهای پشتیبانی بنگاه‌ها اشاره کرد که گام‌های مؤثری برای رونق تولید و توسعه اقتصادی استان فارس به شمار می‌رود.

مدیر عامل شرکت آب منطقه‌ای خراسان شمالی اعلام کرد:

استفاده مجتمع پتروشیمی خراسان از آب فقط ۲ حلقه چاه

مدیر عامل شرکت آب منطقه‌ای خراسان شمالی گفت: در حال حاضر مجتمع پتروشیمی خراسان فقط از آب دو حلقه چاه آب استفاده می‌کند.

سید عقیل مرتضوی، با اشاره به اینکه در گذشته مجتمع پتروشیمی خراسان از آب ۹ حلقه چاه برای دستگاه‌های خود استفاده می‌کرد، اظهار کرد: بعد از اینکه تصفیه خانه پتروشیمی در دی سال گذشته به بهره‌برداری رسید، شش حلقه چاه خاموش شدند و اجازه استفاده از آب این چاه‌ها به این مجتمع داده نشد.

وی افزود: در گذشته مجتمع پتروشیمی خراسان، پنج میلیون مترمکعب آب در سال استفاده می‌کرد که اکنون با راه‌اندازی تصفیه‌خانه از ۷.۵ تا ۸ میلیون مترمکعب پساب استفاده می‌کند.

مرتضوی ادامه داد: از آنجا که هنوز فرآیند تصفیه‌خانه کامل نشده است مقداری از آب این دو چاه با پساب ترکیب شده و مورد استفاده قرار می‌گیرد و روز به روز این فرآیند در حال تکمیل شدن است.

وی در ارتباط با مابقی چاه‌های خاموش‌شده نیز بیان کرد: شرکت آب و فاضلاب خراسان شمالی در کنار چاه‌های خاموش‌شده، چاه آب حفر کرده و فقط اقدامی که در این راستا باید انجام شود این است که امر تامین اعتبار انجام تا انتقال این آب برای شرب به شهر بجنورد برسد.

مرتضوی بیان کرد: شرکت آب و فضلاب خراسان شمالی می‌تواند از آبِ آبخوان منطقه پلنگ دره که در گذشته در دست مجتمع پتروشیمی خراسان بود، استفاده کند. وی در پاسخ به این سوال که گفته می‌شود مقداری از پساب توسط مجتمع مذکور به رودخانه ریخته می‌شود، گفت: مجتمع پترشیمی خراسان، پساب مورد نیاز خود را استفاده می‌کند و مابقی را به رودخانه می‌ریزد که در این راستا شرکت آب و فاضلاب استان باید برای مابقی این پساب مشتری پیدا کند تا دور ریخته نشود.

مدیر کل کمیته امداد استان گلستان:

اهدای ۱۰۰ سری جهیزیه به زوج‌های جوان گلستانی با مشارکت کمیته امداد و بسیج سازندگی سپاه نینوا

محدثه ساوری نژاد از گلستان به گزارش روابط عمومی کمیته امداد استان گلستان ، مدیر کل کمیته امداد استان گلستان از اهدای سومین مرحله جهیزیه به نوعروسان تحت حمایت این نهاد با مشارکت بسیج سازندگی سپاه نینوا در هفته دفاع مقدس به ارزش هر سری جهیزیه ۶۰ میلیون تومان خبر داد.

عیسی بابائی مدیر کل کمیته امداد استان گلستان گفت: مرحله سوم اهدای جهیزیه به نوعروسان تحت حمایت این نهاد بمناسبت هفته دفاع مقدس و با حضور سرهنگ باقر رحمانی معاون هماهنگ کننده سپاه نینوا و سرهنگ محمد مهدی عمرانی رئیس سازمان بسیج سازندگی سپاه نینوای استان گلستان ، طی مراسمی در مجتمع رفاهی لاله سپاه برگزار شد.

مدیر کل کمیته امداد استان گلستان در حاشیه این مراسم گفت: «در مرحله نخست ۲۰۰ سری جهیزیه در ۴ ماهه اول و ۱۰ سری جهیزیه نیز ویژه خانواده زندانیان همزمان با سفر رئیس محترم قوه قضائیه به گلستان اهداء شد.

وی ادامه داد: در این مرحله نیز ۱۰۰ سری جهیزیه بمناسبت هفته دفاع مقدس و با مشارکت بسیج سازندگی سپاه نینوای استان به زوج‌های جوان تحت حمایت این نهاد اهداء می‌شود.

وی با اشاره به رویکرد جدید این نهاد برای تهیه کالای جهیزیه ، تصریح کرد: بمنظور حفظ کرامت انسانی خانواده های تحت حمایت، از سال جاری نحوه تهیه و توزیع کالای جهیزیه از طریق ثبت نام نوعروسان در سامانه سها به آدرس soha.emdad.ir امکان پذیر شده که تاکنون ۱۱۰۰ نوعروس در این سامانه ثبت نام کرده‌اند.

بابائی ادامه داد: بمنظور تنوع و انتخاب کالای ، نوعروسان تحت حمایت می توانند اقلام مورد نیاز جهیزیه خود را پس از شارژ کیف پول الکترونیکی توسط کمیته امداد ، از سکوی فروش دیجی کالا تاسقف کارت اعتباری ۵۰ میلیون تومانی خرید نمایند.

مدیر کل کمیته امداد استان گلستان با اشاره به توزیع ۱۶۴۹ سری جهیزیه در سال گذشته ، اظهار کرد: در باهدف گذاری استان ، تا پایان سال ۲۰۰۰ نوعروس تحت حمایت راهی خانه بخت شوند.

سرهنگ رحمانی معاون هماهنگ کننده سپاه نینوای استان گلستان نیز در این مراسم گفت: «امروز به برکت همدلی و وحدت، توانسته‌ایم زمینه ازدواج آسان و آبرومند جوانان را فراهم کنیم. بسیج و سپاه همواره در کنار مردم بوده و خواهند بود.»

وی با تأکید بر ضرورت حمایت از اقشار کم‌برخوردار، خاطرنشان کرد: «همکاری دستگاه‌ها و نهادهای انقلابی می‌تواند الگویی برای سایر بخش‌ها باشد تا با هم‌افزایی، بخشی از مشکلات جوانان در حوزه ازدواج مرتفع شود.»

رویداد ملی تاثریا با هدف شناسایی و رفع نیازهای گلخانه‌های کشور برگزار شد

رویداد ملی تا ثریا با محوریت با هدف شناسایی و رفع نیازهای گلخانه‌های کشور برگزار شد.

به گزارش روابط عمومی پارک علم و فناوری چهارمحال و بختیاری، بیست‌وچهارمین رویداد ملی «تا ثریا» با محوریت «کشاورزی و گلخانه‌های هوشمند» در شهرکرد برگزار شد. این رویداد که با همکاری هلدینگ پیشگامان، پارک علم و فناوری شریف و پارک علم و فناوری چهارمحال و بختیاری برگزار گردید، به‌عنوان بستری ملی برای تجاری‌سازی ایده‌های فناورانه و حمایت از کسب‌وکارهای دانش‌بنیان شناخته می‌شود.

از میان ۷۸ طرح ارسالی و ۵۴ طرح داوری‌شده، ۱۰ ایده به مرحله نهایی رسید و سه طرح در حوزه‌های ایروپونیک، کنترل و پایش گلخانه و پیشگیری از سرمازدگی به‌عنوان طرح‌های برگزیده معرفی شدند. این ایده‌ها با حمایت معاونت علمی ریاست‌جمهوری و ستاد توسعه اقتصاد دانش‌بنیان غذا و کشاورزی، مسیر ورود به بازارهای داخلی و صادراتی را طی خواهند کرد.

در بخش علمی رویداد، دکتر اسماعیل پیرعلی، رئیس پارک علم و فناوری چهارمحال و بختیاری با مرور دستاوردهای شرکت‌های دانش‌بنیان استان، بر ظرفیت‌های هوش مصنوعی، زیست‌فناوری، تجهیزات پزشکی پیشرفته و الکترونیک تأکید کرد و ایجاد صندوق‌های خطرپذیر محلی را راهکاری برای رفع موانع کارآفرینی جوانان دانست. دکتر پیرعلی افزود: «تا ثریا تنها یک رویداد نیست، بلکه مسیری برای عدالت‌محور کردن اقتصاد دانش‌بنیان است و با تمرکز بر فناوری‌های بومی، می‌تواند به ماندگاری نخبگان و هدایت استعدادهای جوان در مسیر توسعه کشور کمک کند.»

این رویداد با حضور جمعی از مسئولان استانی و ملی از جمله سردار علی افضلی، فرمانده سپاه حضرت قمر بنی‌هاشم (ع)، استاندار چهارمحال و بختیاری و مدیران بخش کشاورزی استان همراه بود. در سخنرانی‌های خود، بر اهمیت کشاورزی هوشمند و نقش این قبیل رویدادها در تقویت اقتصاد دانش‌بنیان تأکید کردند.

در پایان، نشست های همرسانی سرمایه پذیر و سرمایه گذار برپا شد و صندوق‌های سرمایه‌گذاری جلسات تخصصی خود را با صاحبان ایده برگزار کردند. این نشست‌ها فرصتی عملی برای بررسی امکان جذب سرمایه و حمایت از طرح‌های فناورانه فراهم آورد و زمینه‌ساز گام‌های بعدی در مسیر تجاری‌سازی شد.

مدیر عامل شرکت آب و فاضلاب استان خبر داد:

آبرسانی به ۲۰ روستای شرق سیستان و بلوچستان تا پایان سال

ایسنا/سیستان و بلوچستان مدیرعامل شرکت آب و فاضلاب سیستان و بلوچستان گفت: بر اساس برنامه‌ریزی‌های انجام شده تا پایان امسال، ۲۰ روستای فاقد یا دارای تنش آبی در شهرستان‌های سراوان و سوران از نعمت آب پایدار بهره‌مند خواهند شد.

فرهاد سرگلزایی در نشست بررسی طرح‌های آبرسانی و رفع تنش آبی که با حضور نماینده مردم سراوان گفت: اجرای طرح مجتمع‌های روستایی سراوان و سوران برای بهره‌مندی ۲۰ روستا از آب شرب، آغاز عملیات آبرسانی به روستاهای شهرستان مهرستان از سد ماشکید علیا و تکمیل طرح‌های نیمه‌تمام با پیشرفت بالای ۵۰ درصد در دستور کار قرار دارد.

وی ادامه داد: همچنین، حفر و تجهیز چاه‌های جدید برای سراوان و آغاز عملیات اجرایی خطوط انتقال از مخازن گلشن و آسپیچ با توجه به تکمیل مخازن در دست اجرا قرار دارد.

سرگلزایی اضافه کرد: تکمیل طرح ماشکید سفلی و خطوط انتقال آب به سراوان و روستاهای مسیر، از دیگر پروژه‌های اولویت‌دار منطقه هستند که نیازمند پیگیری و تأمین اعتبار از سوی شرکت سهامی آب منطقه‌ای استان است.

مدیر عامل شرکت آب و فاضلاب سیستان و بلوچستان با بیان اینکه طرح‌های متعددی تعریف شده است، یادآور شد: ارتقای شاخص‌های آب شرب روستایی و رفع مشکلات شهرها و روستاهای حوزه سراوان بزرگ، از اولویت‌های مهم شرکت آبفا است.

تقدیر از آبفای استان اصفهان به‌عنوان دستگاه برتر در بیست و هشتمین جشنواره شهید رجایی

شرکت آب و فاضلاب استان اصفهان به عنوان دستگاه برتر در بخش زیر بنایی و زیر ساخت در بیست و هشتمین جشنواره شهید رجایی شناخته شد.

در این جشنواره که با حضور رییس مرکز ایرانیان خارج از کشور، استاندار اصفهان، برخی از نمایندگان اصفهان در مجلس شورای اسلامی و مسئولان استانی در سالن اجلاس اصفهان برگزار شد، ناصر اکبری، مدیر عامل آبفای استان لوح تقدیر و یادبود این جشنواره را از دستان مهدی جمالی‌نژاد استاندار اصفهان دریافت کرد.

در لوح تقدیر استاندار اصفهان آمده است: تقدیر از زحمات خدمت‌گزاران صادق نظام، در حقیقت تکریم همان روحیه جهاد، ایثار و اخلاص است که شهدا در میدان نبرد به منصه‌ی ظهور رساندند؛ بدین‌وسیله از تلاش‌های ارزنده جنابعالی و همکاران محترم در دستیابی به اهداف شاخص‌های عمومی و کسب عنوان دستگاه برگزیده در بیست و هشتمین جشنواره شهید رجایی ۱۴۰۴؛ قدردانی می‌نمایم.

بی شک استمرار این مسیر پرافتخار، با تکیه بر ایمان، وفاداری به آرمان‌های شهیدان و بهره‌مندی از تجارب سرمایه انسانی متخصص و متعهد نظام اداری، زمینه‌ساز فتح قله‌های بلندتر در خدمت به ملت شریف ایران و پیشبرد اهداف نظام مقدس جمهوری اسلامی خواهد بود. امید که در پرتو عنایات حضرت ولی عصر (عج) و با هدایت مقام معظم رهبری، این حرکت نورانی روز به روز پربارتر گردد.“

جشنواره شهید رجایی فرصتی برای نهادینه‌سازی فرهنگ بهبود عملکرد، فرهنگ تحول‌خواه در نظام اداری، تقویت اراده کارکنان همچنین اصلاح فرآیندها و روندهای ناکارآمد اداری است و ارزیابی عملکرد اجرایی دستگاه‌های استان بر اساس مواد ۸۱ و ۸۲ قانون مدیریت خدمات کشوری صورت می‌گیرد که در آن از دستگاه‌های اجرایی و برگزیدگان خدمت در استان تقدیر می‌شود.

خبر

صدور ۹ گواهینامه ثبت کالای صادراتی برای شرکت شیر پاستوریزه پگاه گلستان

محدثه ساوری نژاد از گلستان به گزارش روابط عمومی اداره کل استاندارد گلستان؛ مدیر کل استاندارد گلستان خبر داد: شرکت شیر پاستوریزه پگاه گلستان موفق شد برای نخستین بار، ۹ گواهینامه ثبت کالای صادراتی از سازمان ملی استاندارد ایران دریافت کند؛ گواهی‌هایی که مسیر حضور گسترده‌تر این شرکت در بازارهای بین‌المللی را هموار می‌کند.

داود مزیدی با اعلام این خبر افزود: این گواهی‌ها به محصولات متنوعی همچون خامه ساده فرادما با چربی گیاهی، پنیر لبنه با چربی گیاهی، شیر ساده فرادما با چربی گیاهی، خامه عسل فرادما با چربی گیاهی، شیر طعم‌دار فرادما با چربی گیاهی، پنیر خامه‌ای با چربی گیاهی، ماست پاستوریزه با چربی گیاهی، انواع دوغ پاستوریزه با چربی گیاهی و پنیر لاکتیکی با چربی گیاهی اختصاص یافته است.

مزیدی در ادامه افزود: این کالاها دارای استاندارد ملی نیستند و صرفاً بر اساس درخواست کشورهای مقصد صادرات تولید و صادر می‌شوند.

وی با بیان اینکه اخذ گواهینامه ثبت کالای صادراتی نشان از انطباق تولیدات پگاه گلستان با الزامات بین‌المللی است افزود: این موضوع نه تنها اعتماد مشتریان خارجی را افزایش می‌دهد بلکه به تسریع فرآیندهای گمرکی و تسهیل صادرات کمک‌شایانی خواهد کرد.

دبیر شورای استاندارد استان افزود: صادرات محصولات لبنی با کیفیت، فرصتی ارزشمند برای معرفی توانمندی‌های استان در سطح بین‌المللی است. شرکت‌هایی نظیر پگاه گلستان با رعایت استانداردهای روز دنیا می‌توانند جایگاه ویژه‌ای در بازارهای هدف پیدا کنند و به ارتقای برندملی کمک نمایند.

وی در پایان خاطرنشان کرد: اداره کل استاندارد همواره پشتیبان واحدهای تولیدی است و تلاش دارد با بهبود فرآیند صدور گواهی‌نامه‌ها و همکاری با آزمایشگاه های معتبر، مسیر توسعه صادرات برای صنایع غذایی ولبنی استان هموارتر شود.

پایش ایمنی بیش از یک هزار و ۱۰۰ ساختمان بلندمرتبه در منطقه ۲

شهردار منطقه ۲ گفت: بر اساس برنامه کمیته ایمنی، سلامت و محیط زیست، هم‌زمان با اقدامات لازم برای رفع خطر ساختمان‌های مهم و گودهای ناایمن، پایش ساختمان‌های بلندمرتبه انجام شد.

به گزارش شهر به نقل از روابط عمومی شهرداری منطقه ۲، مهدی صالحی در نشست کمیته ایمنی، سلامت و محیط زیست منطقه که معاون پیشگیری و کاهش خطر سازمان مدیریت بحران تهران، نمایندگان سازمان آتش‌نشانی و مدیران منطقه حضور داشتند، با تأکید بر اولویت مدیریت منطقه در شناسایی و رفع خطر ساختمان‌های ناایمن گفت: در همین راستا کارگروه‌های پایش اماکن ناایمن تشکیل و شناسایی و برنامه‌ریزی جهت رفع خطر ساختمان‌های آسیب‌پذیر از منظر ایمنی با اولویت کاربری‌های درمانی، تجاری، صنعتی، اداری و مسکونی در دستور کار قرار دارد.

وی با اشاره به پایش بیش از یک هزار و ۱۰۰ ساختمان بلندمرتبه گفت: در این پایش ساختمان‌ها در ۴ سطح کم‌خطر، میان خطر، پرخطر و بسیار پر خطر ارزیابی و فرایندهای قانونی جهت رفع خطر آنها در حال انجام است.

صالحی با تأکید بر ضرورت ارتقای ایمنی فضاهای شهری گفت: ارتقای ایمنی مجتمع‌های تجاری و اداری ناایمن با همکاری سازمان آتش‌نشانی به‌صورت مستمر پیگیری و در همین راستا ایمن‌سازی بازارچه سنتی ستارخان و مقاوم‌سازی پل یادگار امام (ره) در حال انجام است

شهردار منطقه ۲ در ادامه به ارتقای ایمنی بوستان‌ها و سرای محلات اشاره کرد و گفت: در همین راستا پس از پایش انجام شده، عملیات اجرایی استانداردسازی زمین‌بازی کودکان آغاز شده است

وی افزود: جلسات کمیته ایمنی منطقه و نواحی به‌منظور بررسی وضعیت ایمنی ساختمان‌ها و اتخاذ تمهیدات لازم در خصوص افزایش ضریب ایمنی ساختمان‌ها به‌صورت مستمر برگزار می‌شود.

برگزاری جلسه شورای پایایی و انرژی استان‌های مازندران و گلستان در شرکت برق منطقه‌ای مازندران و گلستان

جلسه شورای پایایی و انرژی استان‌های مازندران و گلستان با حضور مقامات ارشد حوزه انرژی دو استان شمالی کشور در محل این شرکت برگزار شد.

در این جلسه که با ریاست دکتر موسوی تاکامی، مدیرعامل شرکت برق منطقه‌ای مازندران و گلستان و معاونین بهره برداری شرکت های توزیع برق و مدیران دستگاه های اجرایی حوزه نفت و گاز استان های مازندران و گلستان برگزار شد، مسائل مربوط به پایداری شبکه برق و مدیریت مصرف انرژی در دو استان موردبحث و بررسی قرار گرفت.

خبر

وزیر نیرو: هزار پروژه در سطح کشور در حال اجراست

وزیر نیرو گفت: هزار پروژه مختلف در حوزه وزارت نیرو در سطح کشور در حال اجراست.

ایسنا- عباس علی آبادی در مراسم بهره‌برداری از پروژه‌های مهم صنعت برق لرستان در محل نیروگاه سیکل ترکیبی خرم‌آباد، اظهار کرد: هم اکنون قطار توسعه در لرستان و کل کشور به راه افتاده و پروژه‌های مهمی در این زمینه در دست پیگیری است.

وی ادامه داد: دولت در اجرای همه این پروژه‌ها نقش دارد ولی به ظرفیت‌های بخش خصوصی برای تکمیل این پروژه‌ها نیاز داریم.

وزیر نیرو با بیان اینکه در دنیا برای سرمایه‌گذاری بخش خصوصی مسابقه می‌گذارند، افزود: در حال حاضر ۷۸ هزار مگاوات پیشنهاد برای سرمایه‌گذاری بخش خصوصی در سطح کشور داریم.

علی آبادی با اشاره به ضرورت تولید برق از منابع مختلف، اضافه کرد: با استفاده از انرژی خورشیدی و سایر فناوری‌ها که ممکن است در آینده به سمت آنها برویم، در این مسیر حرکت می‌کنیم و به سهم انرژی‌های تجدیدپذیر را اضافه کنیم. وی تصریح کرد: خودروها و سوخت‌های فسیلی نقش مهمی در گرمای فعلی دارند ولی با توسعه فناوری‌های نوین، می توانیم نیاز کشور را برطرف نماییم.

وزیر نیرو اظهار کرد: با اقدامات صورت گرفته تا روزهای آینده دیگر شاهد خاموشی نخواهیم بود.

علی آبادی با اشاره به برخی انتقادات در خصوص خاموشی‌ها، افزود: خاموشی‌ها در سطح کشور بر مبنای عدالت بوده ولی نارضایتی‌های لرستان و حتی نقص در ساختار تعرفه‌ها و ... را هم بررسی می کنیم. وی یادآور شد: علاوه بر این تلاش می کنیم اقتصاد برق را از طریق جذاب کردن محیط کسب و کار، بهتر کنیم.

علی آبادی ادامه داد: در سال آینده نیز پروژه‌های زیادی در این زمینه اجرا می کنیم که برخلاف تصور دشمن در زیر جنگ و بمباران، بازهم روند تولید در حوزه انرژی فعال است و به سمت توسعه می‌رویم.

پایان تعمیرات اساسی سکوهای چهارگانه فاز ۱۳ پارس جنوبی

رئیس تعمیرات اساسی سکوهای گازی پارس جنوبی گفت: تعمیرات اساسی سکوهای گازی چهارگانه فاز ۱۳ پارس جنوبی در مجموع با ثبت بیش از ۱۶ هزار نفر-ساعت کار ایمن و اجرای یک‌هزار و ۱۱۶ دستور کار تعمیراتی پایان یافت.

ایرنا- نوید قربان جهرمی با اشاره به تداوم برداشت ایمن و پایدار گاز از سکوهای فراساحل پارس جنوبی در طول برنامه تعمیرات اساسی اظهار داشت: در راستای تامین نیازهای مصرفی و براساس ظرفیت‌های پشتیبانی و عملیاتی موجود، اجرای تعمیرات اساسی سکوهای فاز ۱۳ در نیمه اول و دوم شهریور برنامه‌ریزی شد که با تلاش تیم‌های مختلف باموفقیت به پایان رسید.

وی از اجرای ۱۶ هزار و ۲۷۰ نفر-ساعت کار ایمن و یک‌هزار و ۱۱۶ دستور کار تعمیراتی در سکوهای گازی این فاز خبر داد و تصریح کرد: در جریان تعمیرات اساسی سکوهای SPD۱۳A و SPD۱۳C بیش از هفت‌هزار و ۷۲۸ نفر-ساعت کار بدون حادثه و ۵۶۴ دستور کار و در سکوهای SPD۱۳B و SPD۱۳D نیز هشت‌هزار و ۵۴۲ نفر-ساعت کار ایمن و ۵۵۲ دستور کار به انجام رسید. رئیس تعمیرات اساسی سکوهای گازی پارس جنوبی افزود: از مجموع فعالیت‌های تعمیراتی این سکوها، سه‌هزار و ۷۶۳ نفر-ساعت کار بدون حادثه و ۲۴۰ دستور کار در سکوی موقعیت A و سه‌هزار و ۹۶۵ نفر-ساعت کار و ۳۲۴ دستور کار در سکوی C اجرا شد، همچنین در تعمیرات اساسی دو سکوی دیگر این فاز، چهار هزار و ۸۳۰ نفر-ساعت کار و ۳۰۴ دستور کار در سکوی B و سه‌هزار و ۷۱۲ نفر-ساعت و ۲۴۸ دستور کار در موقعیت D به اجرا درآمد. قربان جهرمی با اشاره به اینکه بخش عمده فعالیت‌های این سکوها، در حوزه‌های مکانیک، برق و ابزار دقیق اجرا شده است، افزود: در جریان این تعمیرات، عملکرد بخش‌های مختلف فرآیندی، سیستم‌های برق و ابزار دقیق و سامانه‌های ایمنی بررسی و پایش شد و خطوط، مخازن تحت فشار و شیرهای مختلف بازرسی، شست‌وشو و کالیبره شدند.

رتبه نخست ایران در شدت مصرف انرژی / نقش مهم دانش‌آموزان در اصلاح الگوی مصرف

مدیرعامل شرکت تولید، انتقال و توزیع نیروی برق ایران (توانیر) با اشاره به رتبه نخست ایران در شدت مصرف انرژی در جهان، گفت: دانش‌آموزان می‌توانند نقش مهمی در اصلاح الگوی مصرف داشته باشند.

مصطفی رجبی مشهدی در مراسم آغاز به کار رویداد ملی سفیران بهینه سازی انرژی (سبا) اظهار داشت: یکی از مهمترین تکالیف این شرکت، فرهنگ‌سازی در زمینه مدیریت مصرف برق است. وی، ایران را جزو ۱۴ کشور بزرگ تولیدکننده برق در جهان برشمرد که همچنین در میان پنج کشور نخست سازنده توربین قرار دارد.

مدیرعامل توانیر افزود: بیش از ۹۵ درصد تجهیزات برق کشور در داخل ساخته شده و حتی به خارج صادر می‌شود.

رجبی مشهدی، طول شبکه برق کشور را بیش از ۹۸۰ هزار کیلومتر برشمرد و خاطرنشان کرد: نگهداری این شبکه عظیم توسط حدود ۱۵۰ هزار نیروی متخصص انجام می‌شود.

وی گفت: ظرفیت نیروگاهی ایران اکنون به ۹۷ هزار مگاوات رسیده است، اما با وجود این توان تولید، کشور از منظر شاخص شدت مصرف انرژی در رتبه نخست جهانی قرار دارد.

مدیرعامل توانیر:

وضعیت سوخت نیروگاه‌ها بهتر از سال گذشته است

بهار- مدیرعامل شرکت مدیریت تولید، انتقال و توزیع نیروی برق ایران (توانیر) گفت: امسال وضعیت سوخت نیروگاه‌ها بهتر از سال گذشته‌است.

به گزارش بهار از ایرنا، مصطفی رجبی مشهدی در حاشیه رونمایی از طرح ملی سبا در جمع خبرنگاران افزود: اکنون بیش از ۷۵ درصد مخازن سوخت مایع نیروگاه‌ها تکمیل است و به طور قطع زمستان امسال شرایط بهتری را در تامین برق نسبت به سال گذشته خواهیم داشت. وی ادامه داد: به‌تدریج تا یک‌ماه آینده ذخایر سوخت نیروگاهی تکمیل خواهد شد و با هماهنگی خوبی که با وزارت نفت داریم این روند ادامه خواهد داشت.

مدیرعامل توانیر خاطرنشان کرد: برنامه‌های خوبی را برای تامین مطلوب‌تر برق برای فصل سرد امسال برنامه‌ریزی کرده ایم و با همکاری وزارت نفت خواهیم توانست شرایط را بهتر مدیریت کنیم.

رجبی مشهدی گفت: بر اساس مواد و احکام قانون برنامه هفتم و قانون مانع‌زدایی، پیش‌بینی شده به کسانی که صرفه‌جویی و بهینه‌سازی مصرف انرژی داشته باشند، برقی که صرفه‌جویی می‌شود از طریق گواهی صرفه‌جویی به آنان بازگردانده شود.

وی توضیح داد: این گواهی‌ها این قابلیت را دارند به‌عنوان برقی که قطع نمی‌شود در اختیار صنایع قرار بگیرند و یا در تابلوی بهینه سازی مصرف عرضه می‌شوند که قیمت بسیار بالایی دارد که قطعاً از آن استقبال می‌شود.

این مقام مسئول درباره نحوه اعطای مشوق‌های به‌صرفه‌جویی برق در بخش خانگی، ادامه داد: از امسال طرح کارور برق در حال راه‌اندازی است که بر اساس آن، تا تابستان آینده مشترکانی که در بخش خانگی صرفه‌جویی می‌کنند می‌توانند برق صرفه‌جویی شده را به کاور برق برسانند.

مدیرعامل توانیر درباره نقش واردات گاز از روسیه در کاهش ناترازی سوخت نیروگاه‌ها افزود: به‌طور قطع افزایش تامین گاز به کاهش مصرف سوخت مایع در نیروگاه‌ها و پایداری تولید برق در فصل سرما کمک خواهد کرد.

رجبی مشهدی ادامه داد: تا پایان سال ظرفیت منصوبه نیروگاه‌های تجدیدپذیر به هفت‌هزار مگاوات می‌رسد و این مهم کمک قابل توجهی به کاهش محدودیت‌های تامین برق در تابستان سال ۱۴۰۵ خواهد کرد.

وی خاطرنشان کرد: همچنین از مجموع ۱۰ هزار مگاوات نیروگاهی که توسط صنایع در حال ساخت است، عملیات احداث هفت‌هزار و ۵۰۰ مگاوات نیروگاه دیگر آغاز شده که امید است با آمدن بخشی از این ظرفیت تا پیش از پیک تابستان آینده، ظرفیت تأمین برق افزایش یابد.

مدیرعامل توانیر به نقش مهم بارش‌ها در استفاده از ظرفیت نیروگاه‌های برق آبی اشاره کرد و گفت: میزان کاهش ناترازی برق در تابستان ۱۴۰۵ ارتباط مستقیمی با ظرفیت استفاده از نیروگاه‌های برق آبی دارد که باید ببینیم میزان بارش‌ها و ذخایر سدها برای استفاده از این ظرفیت به چه صورت خواهد بود.

زمستان بدون مازوت؟

نگرانی‌ها از تکرار خاموشی و آلودگی هوا

بهار- با وجود افزایش ذخایر سوخت مایع در نیروگاه‌ها نسبت به سال گذشته، کارشناسان و نمایندگان مجلس هشدار می‌دهند در صورت بروز محدودیت در تأمین گاز، احتمال تکرار خاموشی‌ها و مازوت‌سوزی همچنان وجود دارد. آن‌ها تأکید دارند که استمرار تأمین پایدار سوخت و کاهش وابستگی به سوخت‌های آلاینده، اقدامی ضروری برای عبور بدون بحران از زمستان پیش رو است.

به گزارش بهار از ایسنا، با توجه به اینکه بخش عمده نیروگاه‌های کشور قابلیت استفاده از گاز طبیعی را دارند و تنها ۱۴ نیروگاه بخاری در شرایط اضطراری از مازوت به‌عنوان سوخت دوم استفاده می کنند، تأکید کارشناسان بر آن است که در شرایط فعلی باید تا حد امکان از سوخت‌های پاک‌تر بهره گرفته شود. آمارها نشان می‌دهد که در مدت استقرار دولت چهاردهم، میانگین مصرف روزانه سوخت مایع در نیروگاه‌ها ۳۵.۴ میلیون لیتر بوده که رشد ۸ درصدی نسبت به سال‌های ۱۴۰۲ و ۱۴۰۳ را نشان می‌دهد. همچنین موجودی مفید نفت گاز نیروگاهی در ۱۷ مرداد امسال نسبت به مدت مشابه پارسال ۶۰ درصد افزایش یافته و موجودی نفت کوره نیز ۱۷ درصد رشد داشته است.

سال گذشته نیز از ابتدای فروردین تا پایان اسفند ۱۴۰۳ بیش از ۲۲ میلیارد لیتر سوخت مایع به نیروگاه‌ها تحویل شد؛ رقمی که نسبت به مدت مشابه سال ۱۴۰۲ رشد ۴۰ درصدی داشته و عاملی برای افزایش آلودگی هوا شده بود. این در حالی است که از مجموع ۱۳۴ نیروگاه فعال کشور، تنها ۱۴ نیروگاه بخاری از مازوت به‌عنوان سوخت دوم استفاده می کنند و سایر واحدها به گازوئیل وابسته هستند. تجربه زمستان گذشته ثابت کرد که با افزایش محدودیت گاز، مصرف سوخت مایع به‌طور چشمگیری بالا رفت و پیش‌بینی می‌شود امسال نیز شرایط مشابهی حاکم باشد. به همین دلیل ذخیره‌سازی از ماه‌های گذشته آغاز شده است.

آنطور که ناصر اسکندری - معاون راهبری تولید شرکت برق حرارتی -در این باره به ایسنا گفته تاکنون ذخایر نیروگاه‌ها نسبت به سال گذشته افزایش قابل توجهی داشته، اما هنوز به سطح ایده‌آل نرسیده و تقویت این روند ضروری است. در مجموع وضعیت ذخیره‌سازی سوخت مایع مطلوب ارزیابی می‌شود و با هماهنگی وزارتخانه‌های نفت و نیرو، انتظار می‌رود تأمین انرژی در زمستان پیش رو بدون مشکل انجام شود.

احمد انارکی محمدی، نماینده رفسنجان و انار، در خصوص مازوت‌سوزی در کشور که آلودگی هوا و تهدید سلامت مردم را در پی داشته است، اعلام کرد: ناترازی انرژی در کشور بسیار بالاست و صدای همه را درآورده است. از این رو، نگاه خیلی‌ها به وزارت نیرو است، بسیاری از این موضوعات متوجه وزارت نیرو نیست. مثلاً تأمین سوخت نیروگاه‌ها، رسالتی است که عهده‌دار آن وزارت نفت است.

وی افزود: اکنون در حال نزدیک شدن به فصل سرما هستیم و باید برای تأمین سوخت نیروگاه‌ها تا الان کارهای اساسی شده باشد، وگرنه باز هم مشکلات گذشته را خواهیم داشت. این کارهای بزرگ، کار یک روز یا چند روز نیست، کارهای زیرساختی را می‌طلبد که امید است وزارت نفت با تجربه سال گذشته، در سال جاری، روندی متفاوت را از خود نشان دهد. طبیعتاً زمانی که مصرف گاز خانگی افزایش پیدا می کند، چالش مازوت‌سوزی پررنگ می‌شود، زیرا غیر از نیروگاه‌ها، صنایع بزرگ هم به خاطر کمبودها، درگیر این اتفاق ناخوشایند می‌شوند. سال گذشته، بسیاری از مخازن سوخت خالی بودند و مجبور بودیم به سمت مازوت‌سوزی برویم، ولی این رویه نباید همیشگی باشد و نبایستی مردم را بیش از این نگران و عصبانی کنیم.

به گفته وی از وزارت نفت خواهش دارم پیش از آن که مجدداً شاهد بحران باشیم، در حد امکان شرایط بهتری را نسبت به سال‌های قبل تجربه کنیم و سوخت نیروگاه‌ها و صنایع بزرگ را تأمین کند تا شاهد مازوت‌سوزی گسترده که ابعاد منفی اجتماعی و زیست‌محیطی دارد، نباشیم.

این شرایط بیانگر آن است که اگرچه تحویل و ذخیره‌سازی سوخت نیروگاهی در سطح بی‌سابقه‌ای انجام شده است، اما همچنان ضرورت اقدامات اساسی برای کاهش وابستگی به مازوت و استفاده بیشتر از سوخت‌های پاک‌تر در نیروگاه‌ها باقی است؛ موضوعی که هم از منظر زیست‌محیطی و هم از نظر اجتماعی به‌عنوان مطالبه‌ای جدی مطرح می‌شود، لازم است که برای جلوگیری از افزایش آلودگی‌ها دولت به این موضع توجه ویژه داشته باشد تا با چالش‌های سال قبل مواجه نشویم.

خبر

رئیس ساتبا خبرداد: معرفی سرمایه‌گذاران ۱۰۶ پروژه نیروگاه خورشیدی به صندوق توسعه ملی

رئیس سازمان انرژی‌های تجدیدپذیر و بهره‌وری برق ایران (ساتبا) گفت: سرمایه گذاران ۱۰۶ پروژه نیروگاه خورشیدی با ظرفیت مجموع یک‌هزار و ۴۹۵ مگاوات برای دریافت تسهیلات به صندوق توسعه‌ملی معرفی شده‌اند.

ایرنا- محسن طرزطلب با اشاره به مصوبه شورای اقتصاد با عنوان طرح «احداث هفت‌هزار مگاوات نیروگاه خورشیدی با اولویت تحویل برق به شبکه‌های توزیع و به‌ویژه مولدهای انشعابی پشت‌بامی» خاطرنشان کرد: در راستای اجرایی شدن این طرح موضوع مصوبه پنجم مردادماه شورای اقتصاد، از طریق سرمایه‌گذاری صندوق توسعه ملی با مبلغ کل طرح در سقف ۲.۳ میلیارد دلار، فراخوانی در تاریخ ۲۶ مردادماه ۱۴۰۴ از طریق سایت ساتبا به اطلاع عموم رسید.

وی در تشریح مصوبه شورای اقتصاد برای مشارکت در سرمایه‌گذاری با صندوق توسعه ملی، ادامه داد: این فراخوان در گام نخست برای تأمین تجهیزات نیروگاه‌های خورشیدی دارای قرارداد با ساتبا منتشر شد تا پیمانکاران ذیصلاح بتوانند با استفاده از تجهیزات تخصیص یافته و در چارچوب موازین فنی و تحت نظارت ساتبا نسبت به احداث و بهره‌برداری نیروگاه اقدام کنند.

معاون وزیر نیرو افزود: در مدت اعتبار فراخوان (۲۶ تا ۳۱ مرداد ۱۴۰۴)، در مجموع ۲۳۱ درخواست به ظرفیت ۶ هزار و ۲۸۷ مگاوات ثبت شد که از این میان، مدارک و مستندات ۱۳۰ پروژه با ظرفیت یک‌هزار و ۸۵۹ مگاوات دریافت شد.

طرزطلب بیان‌داشت: به منظور تسریع در بهره‌برداری نیروگاه‌ها تا پیش از پیک سال آینده، تنها نیروگاه‌هایی با سطح ولتاژ اتصال به شبکه زیر ۶۳ کیلوولت بررسی شدند و برای متقاضیان دارای ذی‌نفع واحد، سقف ظرفیت ۲۰۰ مگاوات لحاظ شد.

نظارت جدی شرکت پخش بر عرضه غیرمجاز مکمل

مدیر شرکت ملی پخش فرآورده‌های نفتی منطقه تهران به همراه گروه‌های بازرسی متشکل از نمایندگان دستگاه‌های نظارتی و اجرایی، از جایگاه‌های عرضه سوخت در سطح منطقه تهران بازدید کرد و گفت: این بازدیدها با هدف رسیدگی به شکایات مردمی و جلوگیری از فروش غیرمجاز مکمل در جایگاه‌های عرضه سوخت انجام شده است.

فریدون یاسمی با بیان اینکه این بازدیدها با هدف بررسی شکایات مردمی درباره فروش غیرمجاز مکمل و در زمینه تکریم شهروندان تهرانی انجام شده است، اظهار داشت: تاکنون در چند مرحله اطلاع‌رسانی درباره ممنوعیت فروش مکمل در جایگاه‌های عرضه سوخت تهران و حومه انجام شده و از شهروندان تقاضا می‌شود از خرید این محصولات خودداری کنند.

وی همچنین تاکید کرد: شهروندان می‌توانند به‌منظور ثبت شکایات، پیشنهادها و انتقادهای خود با سامانه پاسخگویی و ارتباط با مشتریان «۰۹۶۲۷» شرکت ملی پخش فرآورده‌های نفتی ایران تماس بگیرند.

مدیرعامل شرکت ملی نفت ایران:

تمرکز شرکت ملی نفت بر افزایش تولید و جمع‌آوری گازهای همراه است

مدیرعامل شرکت ملی نفت ایران با تأکید بر اینکه برنامه‌های این شرکت بر دو محور «افزایش تولید» و «جمع‌آوری گازهای همراه» متمرکز است، اظهار کرد: شرکت ملی نفت ایران مصمم است با وجود فشارها و تحریم‌های خارجی، کشور را به کارگاهی بزرگ برای سازندگی تبدیل کند و چراغ اقتصاد ملی را روشن نگه‌دارد.

به گزارش بهار از ایلنا، حمید بورد در آیین بهره‌برداری از واحد نمک‌زدایی سیار میدان چشمه‌خوش در ایلام یاد و خاطره شهدای دفاع مقدس را گرامی داشت و اظهار کرد: ایلام روزگاری صحنه جنگ و ایثار بود و امروز با دستان توانمند شما شاهد سازندگی و بالندگی است. همان گونه که در دوران جنگ تحمیلی صنعت نفت لحظه‌ای از حرکت باز نایستاد، امروز نیز در برابر فشارها و تحریم‌ها مسیر توسعه را با قدرت ادامه می‌دهیم. وی با اشاره به تجربه صنعت نفت در دوران دفاع مقدس افزود: در آن سال‌ها بیش از ۲ هزار بار نقاط صادراتی و بیش از ۳۰۰ بار تأسیسات نفتی جنوب هدف بمباران قرار گرفت، اما تولید و صادرات نفت هرگز متوقف نشد. امروز نیز با وجود تحریم‌ها، پروژه‌های توسعه‌ای صنعت نفت در سراسر کشور با جدیت در حال پیگیری است.

آگهی ماده ۳ و ۱۳ آیین نامه قانون تعیین تکلیف وضعیت ثبتی اراضی و ساختمانهای فاقد سند رسمی

برابر آراء شماره ۳۸۹۶ - ۱۴۰۴۶۰۳۱۳۰۰۵۰۰۳۹۰۳مورخ ۱۴۰۴/۰۴/۰۹هیات موضوع قانون تعیین تکلیف وضعیت ثبتی اراضی ساختمانهای فاقد سند رسمی مستقر در واحد ثبتی نقده تصرفات مالکانه و بلا معارض متقاضیان :

۱-آقای سیف اله شوکتی فرزند اسمعیل در ششدانگ یک قطعه باغ به مساحت ۱۶۹۰ متر مربع به شماره پلاک ۱۱۹۹ فرعی از ۹۸ - اصلی واقع در قریه کهل حوزه ثبت ملک نقده بخش ۱۱ ارومیه محرز گردیده است.

۲- آقای سیف اله شوکتی فرزند اسمعیل در ششدانگ یک قطعه باغ به مساحت ۷۳۰۷ متر مربع به شماره پلاک ۱۱۹۸فرعی از ۹۸ - اصلی واقع در قریه کهل حوزه ثبت ملک نقده بخش ۱۱ ارومیه محرز گردیده است.

لذا به منظور اطلاع عموم مراتب در دو نوبت به فاصله ۱۵ روز آگهی میشود در صورتیکه اشخاص نسبت به صدور سند مالکیت متقاضی اعتراضی داشته باشند می توانند از تاریخ انتشار اولین آگهی به مدت دو ماه اعتراضی خود را به این اداره تسلیم و پس از اخذ رسید ظرف مدت یک ماه از تاریخ تسلیم اعتراض دادخواست خود را به مراجع قضایی تقدیم نماید.بدیهی است در صورت انقضای مدت مذکور و عدم وصول اعتراض طبق مقررات سند صادر خواهد شد.

تاریخ انتشار نوبت اول:۱۴۰۴/۰۷/۰۵ تاریخ انتشار نوبت دوم:۱۴۰۴/۰۷/۲۰

م.الف۱۴۹ شناسه آگهی:۲۰۰۶۵۶۰ سجاد پورحیدر-رئیس اداره ثبت اسناد و املاک نقده

آگهی موضوع ماده۳ قانون و ماده۱۳ آئین نامه قانون تعیین تکلیف وضعیت ثبتی و اراضی و ساختمانهای فاقد سند رسمی

برابر آرای شماره ۱۴۰۴۶۰۳۰۹۰۳۰۰۰۰۹۳۶ مورخ ۱۴۰۴/۰۴/۲۸ و۱۴۰۴۶۰۳۰۹۰۳۰۰۰۰۹۳ هیات اول/دوم موضوع قانون تعیین تکلیف وضعیت ثبتی اراضی و ساختمانهای فاقد سندرسمی مستقر در واحد ثبتی حوزه ثبت ملک شهرستان البرز-قزوین تصرفات مالکانه بلامعارض متقاضیان۱- نسبت به سه دانگ مشاع از ششدانگ یکباب خانه مسکونی به مساحت ۱۲۷/۵۳ مترمربع قسمتی از قطعه اول افرازی پلاک ۱۳ اصلی واقع در شهر الوند بخش۵ قزوین خریداری عادی مع الواسطه از آقای عبدالحسین شهرآبادی زارع صاحب نسق به استناد گزارش وارده شماره ۱۲۵/۱۴۰۴/۱۴۵۰ مورخ ۱۴۰۴/۰۴/۲۵ کارشناسان و گواهی عدم دسترسی شهود و به استناد بند ب ماده یک قانون تعیین تکلیف تصرفات متقاضی نسبت به مورد تقاضا احراز گردیده و بررسی های محلی کارشناس که حکایت از عدم تعارض و بلامنازع بودن تصرفات متقاضی دارد. لذا مالکیت خانم اکرم مسافر دیلمی به شناسنامه شماره ۲۲۰۹ کدملی ۵۱۷۹۴۶۶۱۶۴ صادره فرزند رمضان در سه دانگ مشاع از ششدانگ یکباب خانه مسکونی به مساحت ۱۲۷/۵۳ مترمربع پلاک شماره ۱۱۳اصلی واقع در قزوین بخش۵ حوزه ثبت ملک شهرستان البرز –قزوین ۲- نسبت به سه دانگ مشاع از ششدانگ یکباب خانه مسکونی به مساحت ۱۲۷/۵۳ مترمربع قسمتی از قطعه اول افرازی پلاک ۱۱۳اصلی واقع درشهرالوند بخش ۵قزوین خریداری عادی مع الواسطه از آقای عبدالحسین شهرآبادی زارع صاحب نسق به استناد گزارش وارده شماره ۱۲۵/۱۴۰۴/۱۴۵۱ مورخ ۱۴۰۴/۴/۲۵ کارشناسان و گواهی عدم دسترسی توسط شهود و نیز به استناد بند ب ماده یک قانون تعیین تکلیف تصرفات متقاضی نسبت به مورد تقاضا احراز گردیده و بررسی های محلی کارشناس که حکایت از عدم تعارض و بلامنازع بودن تصرفات متقاضی دارد. لذا مالکیت آقای عیسی امیدوار دیلمان به شناسنامه شماره ۱۹۲۳ کدملی ۵۱۷۹۴۶۳۲۹۷ صادره فرزند محمد در سه دانگ مشاع از ششدانگ یک باب خانه مسکونی به مساحت ۱۲۷/۵۳ مترمربع پلاک شماره ۱۳اصلی واقع در قزوین بخش ۵ حوزه ثبت ملک شهرستان البرز –قزوین محرز گردیده است. لذا به منظور اطلاع عموم مراتب در دو نوبت به فاصله ۱۵روز آگهی می شود در صورتی که اشخاص نسبت به صدور سند مالکیت متقاضی اعتراضی داشته باشند می توانند از تاریخ انتشار اولین آگهی به مدت دو ماه اعتراض خود را به این اداره تسلیم و پس از اخذ رسید، ظرف مدت یک ماه از تاریخ تسلیم اعتراض، دادخواست خود را به مراجع قضایی تقدیم نمایند. بدیهی است در صورت انقضای مدت مذکور و عدم وصول اعتراض طبق مقررات سند مالکیت صادر خواهد شد.تاریخ انتشار نوبت اول: ۱۴۰۴/۰۷/۰۵ تاریخ انتشار نوبت دوم: ۱۴۰۴/۰۷/۲۰

بهروز قوچی -رئیس ثبت اسناد و املاک شهرستان البرز شناسه آگهی: ۲۰۰۹۳۶۵

آگهی موضوع ماده۳ قانون و ماده۱۳ آئین نامه قانون تعیین تکلیف وضعیت ثبتی و اراضی و ساختمانهای فاقد سند رسمی

برابر رای شماره ۱۴۰۴۶۰۳۰۹۰۳۰۰۰۰۰۶۱۶ مورخ ۱۴۰۴/۰۳/۱۷ هیات اول/دوم موضوع قانن تعیین تکلیف وضعیت ثبتی اراضی و ساختمانهای فاقد سندرسمی مستقر در واحد ثبتی حوزه ثبت ملک شهرستان البرز-قزوین تصرفات مالکانه بلامعارض متقاضی نسبت به ششدانگ یکباب ساختمان مسکونی به مساحت ۱۰۹/۰۲ مترمربع قسمتی از قطعه اول افرازی پلاک ۱۳ اصلی واقع در بخش ۵ قزوین خریداری عادی مع الواسطه از آقای کرم عبداله پور زارع صاحب نسق به استناد بند الف ماده یک قانون تعیین تکلیف تصرفات متقاضی نسبت به مورد تقاضا احراز گردیده و بررسی های محلی کارشناس که حکایت از عدم تعارض و بلامنازع بودن تصرفات متقاضی دارد. لذا مالکیت آقای غلامرضا شهسواری به شناسنامه شماره ۴۲۸ کدملی ۵۵۹۹۴۱۴۳۷۱ صادره ضیاء آباد فرزند علی محمد در ششدانگ یکباب ساختمان مسکونی به مساحت ۱۰۹/۰۲ مترمربع پلاک شماره۱۳ اصلی واقع در قزوین بخش۵ حوزه ثبت ملک شهرستان البرز –قزوین محرز گردیده است. لذا به منظور اطلاع عموم مراتب در دو نوبت به فاصله ۱۵روز آگهی می شود در صورتی که اشخاص نسبت به صدور سند مالکیت متقاضی اعتراضی داشته باشند می توانند از تاریخ انتشار اولین آگهی به مدت دو ماه اعتراض خود را به این اداره تسلیم و پس از اخذ رسید، ظرف مدت یک ماه از تاریخ تسلیم اعتراض، دادخواست خود را به مراجع قضایی تقدیم نمایند. بدیهی است در صورت انقضای مدت مذکور و عدم وصول اعتراض طبق مقررات سند مالکیت صادر خواهد شد.

تاریخ انتشار نوبت اول: ۱۴۰۴/۰۷/۰۵ تاریخ انتشار نوبت دوم: ۱۴۰۴/۰۷/۲۰

بهروز قوچی-رئیس ثبت اسناد و املاک شهرستان البرز شناسه آگهی: ۲۰۰۹۳۷۲

آگهی فقدان سند مالکیت

خانم اعظم دراگی با وکالت از آقای سید جلال علی محمدی جلودار ارائه ۲ برگ استشهادیه المثنی که در دفترخانه ۶۷ بابل تصدیق امضا شده و طی درخواست ۱۴۰۴۲۱۷۱۰۰۰۴۰۱۷۰۹۹ مورخ ۱۴۰۴/۳/۲۷ - اعلام نمود سند مالکیت مقدار ۱۰ هزار سهم از ۵۵۴۷۵ سهم ششدانگ پلاک ۲۶۸۶ فرعی از ۹- اصلی بخش ۶ ثبت بابل با شماره چاپی ۰۱۱۶۳۹ سری ج سال ۹۹- دفتر الکترونیک ۱۴۰۰۲۰۳۱۰۰۰۴۰۰۲۷۸۱ بنام آقای سید جلال علی محمدی جلودار صادر و تسلیم گردیده بود در اثر جابجایی مفقود گردیده است لذا در اجرای ماده ۱۲۰ _ اصلاحی آئین نامه قانون ثبت و تبصره‌های ذیل آن در صورتی که تا ۱۰ روز تا انتشار آگهی اعتراضی نرسیده یا در صورت اعتراض اصل سند مالکیت یا سند معامله ارائه نشده باشد نسبت به صدور سند المثنی اقدام خواهد شد.تاریخ انتشار: ۱۴۰۴/۷/۵

شناسه آگهی : ۲۰۰۹۲۵۹ سید مهدی حسینی کریمی -رییس اداره ثبت اسناد و املاک بابل

اخطاریه دفترخانه

مخاطب محترم جناب آقاي سپهر ازهدی : پیرو اخطاریه ۱۴۰۴۴۰۰۸۴۴۷۱۰۰۰۰۵۲ مورخه ۱۴۰۴/۶/۱۵ که در مورخه ۱۴۰۴/۶/۱۸ در روزنامه بهار به چاپ رسید بدینوسیله به اطلاع میرساند همسر سابق شما در اجراي دادنامه ۱۴۰۳۶۸۳۹۰۰۱۵۹۲۲۸۲۳ مورخه ۱۴۰۳/۱۰/۱۵ به این دفتر مراجعه و در یوم جاري تقاضاي ثبت طلاق را نمودند تلاش اینجانب جهت انصراف نامبرده از طلاق موثر واقع نشد لذا در اجراي قانون حمایت از خانواده طلاق بین شما و ایشان در یوم جاري طي شماره ۷۵۲۱ به ثبت رسید لذا جهت درج در شناسنامه لازم است با در دست داشتن اصل شناسنامه و کارت ملی خود در ساعات اداری به این دفترخانه مراجعه نمایید ادرس دفترخانه بین فلکه اول و دوم صادقیه نبش شمالی بلوار شهدا پلاک ۲ واحد ۳ ۰۹۱۲۱۹۹۶۰۹۳ – ۴۴۲۰۷۱۹۴

سردفتر طلاق ۵۵ تهران - عبدالصمد رئوف ۲۳۵

اخطاریه دفترخانه

مخاطب محترم آقای مسعود خدایاری : به اطلاع میرساند همسر شما خانم فاطمه فرجام جهت اجرای دادنامه شماره ۱۴۰۴۶۸۳۹۰۰۱۰۸۰۷۵۰۶ مورخ ۱۴۰۴/۶/۲۲ به این دفتر مراجعه و تقاضای ثبت طلاق را نمودند تلاش اینجانب جهت انصراف نامبرده از طلاق موثر واقع نشد لذا در اجرای قانون حمایت از خانواده به شما اخطار میگردد ظرف مدت یک هفته از تاریخ ابلاغ این اخطاریه جهت اجرای دادنامه به دفترخانه مراجعه نمایید و یا در صورت وجود مانع شرعی یا قانونی مراتب را کتبا اعلام نمایید. در غیر این صورت برابر مقررات و ضوابط شرعی و قانونی نسبت به اجرای دادنامه اقدام می گردد. فرستنده : میدان خراسان خیابان خاوران روبروی آموزش و پرورش منطقه ۱۵ ب ۷۵۲ دفتر طلاق ۱۵۴ تهران تلفن ۳۳۷۰۱۴۱۲ گیرنده : مجهول المکان

سردفتر طلاق ۱۵۴ تهران – حسن نکونام ۲۳۴

روزنامه سیاسی، اقتصادی، اجتماعی
بهار
شنبه
۵ مهر ۱۴۰۴
۲۷ سپتامبر ۲۰۲۵
شماره ۲۱۹۲
صاحب امتیاز: احمد طالب‌نژاد ایرانی
مدیرمسئول: رامین قربانپور
زیر نظر شورای سردبیری
سرویس استان‌ها: زیبا طباطبایی
آگهی ها: ۰۹۱۲۱۸۳۸۵۳۷ - ۸۸۸۳۹۴۵۱
سازمان شهرستان ها: ۸۸۸۴۹۸۴۳
چاپ: شاخه سبز
تهران: سهروردی جنوبی - کوچه زاهدان - پلاک ۸ طبقه اول واحد یک

اصغر فرهادی فیلمش را در پاریس کلید زد

اصغر فرهادی فیلم‌برداری دهمین فیلم خود با نام «داستان‌های موازی» را به تازگی در پاریس آغاز کرده است.
طبق خبر رسیده، «داستان‌های موازی» (Parallel Tales) روز ۸ سپتامبر (۱۷ شهریورماه) در پاریس کلید خورده است.
فیلم‌برداری این فیلم سه ماه ادامه خواهد داشت و ایزابل هوپر، ونسان کسل، ویرجینی افیرا، پییر نینه، آدام بئسا و کاترین دونو، از چهره‌های سینمای فرانسه، بازیگران اصلی «داستان های موازی» هستند.
تاکنون ایزابل هوپر، آدام بئسا و کاترین دونو مقابل دوربین فرهادی رفته‌اند.
همچنین هایده صفی‌یاری تدوین «داستان‌های موازی» را بر عهده دارد.
کمپانی فرانسوی ممنتو (Memento Production) و کمپانی آمریکایی آنانیموس کانتنت (Anonymous Content) به همراه اصغر فرهادی تهیه کنندگان «داستان‌های موازی» هستند.
جدیدترین ساخته فرهادی محصول مشترک فرانسه، آمریکا، ایتالیا و بلژیک است.

در دیدار روسای بنیاد شهید و سازمان سینمایی مطرح شد:

فیلم سینمایی جنگ تحمیلی ۱۲ روزه رژیم صهیونیستی علیه مردم ایران تولید می‌شود

بهار- معاون رئیس جمهور و رئیس بنیاد شهید و امور ایثارگران و رییس سازمان سینمایی کشور بر تولید مشترک فیلم سینمایی با محوریت جنگ تحمیلی ۱۲ روزه رژیم صهیونیستی علیه مردم ایران تأکید کردند.

به گزارش بهار از «ایثار»، برگزار شد، سعید اوحدی در دیدار با رییس سازمان سینمایی کشور که در بنیاد شهید برگزار شد، گفت: این فیلم سینمایی با هدف ثبت و روایت واقعیات تاریخی، شهدای مردمی و اقتدار ایران اسلامی و به تصویر کشیدن نقش انسجام و همبستگی مردم در مقابله با تجاوز دشمن به صورت مشترک طراحی و تولید خواهد شد.

وی ضمن اشاره به ضرورت توسعه همکاری‌های فرهنگی و هنری و بیان خاطراتی از غیرنظامیانی که مظلومانه در این جنگ به شهادت رسیدند، بر اهمیت ترویج فرهنگ ایثار و مقاومت در میان نسل‌های جوان تأکید کرد.

اوحدی افزود: ایثار و فداکاری مردم عادی، ستون اصلی مقاومت کشور در این دوران حساس بود و روایت این وقایع باید از طریق هنر و سینما به نسل‌های بعد منتقل شود.

رائد فریدزاده رییس سازمان سینمایی کشور نیز در این دیدار ضمن ابراز خرسندی از این همکاری، بر حمایت کامل سازمان سینمایی از تولید آثار فاخر و ماندگار با موضوع ایثار، شهادت و همبستگی ملی به عنوان دغدغه جدی دولت چهاردهم و اهمیت همکاری مستمر با بنیاد شهید و امور ایثارگران برای خلق آثار سینمایی مشترک و واقعی‌نگر تأکید کرد.

وی گفت: در گام اول این همکاری مشترک برای تولید فیلم جنگ تحمیلی ۱۲ روزه، نقطه عطفی در تولید آثار فرهنگی و هنری درباره مقاومت و جانفشانی مردم عادی محسوب می‌شود.

رییس سازمان سینمایی افزود: این همکاری زمینه‌ساز تولید فیلمی است که واقعیت‌های تاریخی جنگ ۱۲ روزه، نقش انسجام ملی و شهادت‌های مردمی را به طور جامع به تصویر

عضو شورای سیاست‌گذاری جشنواره هنرهای تجسمی جوانان؛

هنرمندان نخبگان اجتماعی هستند

بهار- عضو شورای سیاست‌گذاری سی‌ودومین جشنواره هنرهای تجسمی جوانان با اشاره به حمایت از برگزیدگان جشنواره توسط بنیاد نخبگان گفت: از نگاه این بنیاد هنرمندان نیز به عنوان نخبگان اجتماعی دیده می‌شوند و این رویکرد باعث شد آنان در کنار سایر رشته‌ها جایگاه مشخصی پیدا کرده و حمایت‌های بیشتری دریافت کنند.

به گزارش بهار، سمیه رمضان‌ماهی در گفت و گو با ایرنا درباره اهداف برگزاری سی‌ودومین جشنواره ملی هنرهای تجسمی جوانان ایران اظهار داشت: این جشنواره یکی از رویدادهای بسیار سازنده کشور است، چرا که جامعه هدف آن جوانان مستعد ایران هستند؛ افرادی که قرار است آینده هنر و فرهنگ این سرزمین را بسازند و به چهره‌های درخشان فردای ایران تبدیل شوند.

وی گفت: بر این اساس در سی و دومین جشنواره تجسمی جوانان و زیر نظر رضوان صادق‌زاده دبیر جشنواره و با همکاری آیدین مهدی‌زاده مدیر کل هنرهای تجسمی وزارت فرهنگ و ارشاد اسلامی تصمیم گرفته شد جشنواره همچون سال‌های گذشته اما با رویکردی تقویت‌شده برگزار شود، در این دوره، استادان شناخته‌شده هر حوزه انتخاب شدند و کارگاه‌هایی در دانشگاه هنر در نظر گرفته شد تا بستری آموزشی و سازنده برای شناسایی استعدادهای جوان فراهم شود.

رمضان‌ماهی با اشاره به تاثیر جشنواره هنرهای تجسمی جوانان بر این نسل افزود: جشنواره ملی هنرهای تجسمی جوانان تنها جشنواره‌ای است که در این سطح و با گستره ملی برگزار می‌شود. جوانان مستعد از سراسر استان‌ها می‌توانند آثار خود را ارسال کنند و پس از بررسی، در کارگاه‌های سه روزه و سپس در فرآیند داوری و اختتامیه شرکت کنند.

عضو هیات علمی دانشکده هنر دانشگاه سوره بیان کرد: این تجربه باعث می‌شود جوانان از فرهنگ‌ها، زبان‌ها و ادیان مختلف در کنار هم حضور داشته باشند. هم‌زیستی و تعامل مستقیم با استادان در فضای دانشگاهی برای آنان راهگشا و الهام‌بخش است و می‌تواند مسیر حرفه‌ای هنرمندان جوان را روشن می‌کند.

هنرمندان نخبگان اجتماعی هستند

چگونگی انتخاب شعار جشنواره

رمضان‌ماهی درباره چگونگی انتخاب شعار سی و دومین جشنواره تجسمی جوانان اظهار داشت: برای این دوره تلاش کردیم شعاری انتخاب کنیم تا بیانگر هدف غایی و نهایی جشنواره باشد. سرانجام عنوان «من اینجا ریشه در خاکم» (براساس شعری از فریدون مشیری) انتخاب شد؛ انتخاب این شعار با توجه به شرایط اجتماعی و سیاسی امروز جامعه و اهمیت هویت فرهنگی و ملی انجام شد؛ شعار «من اینجا ریشه در خاکم» بازگشتی به مایه‌های فرهنگی و تأکیدی بر ارزش خاک و میهن است؛ مفهومی که می‌تواند خط مشی هنرمندان را حتی در آثاری با موضوع آزاد، روشن کند.

وی درباره تفاوت سی و دومین جشنواره هنرهای تجسمی جوانان با دوره‌های گذشته گفت: زمانی که یک رویداد هنری تداوم پیدا می‌کند، در هر دوره بر دستاوردهای دوره‌های پیشین اضافه می‌شود. در این دوره نیز از تمامی تجربه‌های ۳۱ سال گذشته بهره‌مند شدیم اما حضور بنیاد ملی نخبگان در همراهی با جشنواره، اتفاق مهمی است که از سال گذشته آغاز شده و امسال نیز ادامه یافت.

حمایت بنیاد نخبگان از برگزیدگان جشنواره

عضو شورای سیاست‌گذاری سی‌ودومین جشنواره ملی هنرهای تجسمی جوانان ایران بیان کرد: حضور بنیاد نخبگان تأثیر مثبتی در روند برگزاری جشنواره داشت، زیرا این بنیاد پیش‌تر عمدتاً در حوزه‌های فنی، مهندسی و علوم پایه فعال بود و نقش آن در حوزه هنر خالی بود اما از سال گذشته با ورود به حوزه هنر، بخشی از این خلأ پر شد و هنرمندان جوان نیز در جامعه نخبگان دیده شدند.

رمضان‌ماهی افزود: از نگاه بنیاد ملی نخبگان، بسیار مهم است که هنرمندان هم به عنوان نخبگان اجتماعی دیده شوند. بنیاد نخبگان باید همه جوانان مستعد ایران را پوشش دهد و هنرمندان نیز بخش مؤثر این اجتماع هستند. این رویکرد باعث شد هنرمندان جوان در کنار سایر رشته‌ها جایگاه مشخصی پیدا کنند و حمایت‌های بیشتری دریافت کنند.

عضو هیات علمی دانشکده هنر دانشگاه سوره درباره ضرورت حمایت از برگزیدگان جشنواره تجسمی جوانان خاطرنشان کرد: یکی از خلأهایی که در شورای سیاست‌گذاری دو سال اخیر مورد بحث قرار گرفت، همین مسئله بود که نباید جوانان پس از اختتامیه به حال خود رها شوند. باید برای آنان خط مشخصی ترسیم شود؛ برگزاری نمایشگاه آثار، معرفی به دانشگاه‌ها یا فضاهای هنری حرفه‌ای و تداوم ارتباط با جامعه هنری از جمله این موارد است. اکنون حضور بنیاد ملی نخبگان می‌تواند یکی از پل‌های ارتباطی مهم برای تحقق این هدف باشد.

سی و دومین جشنواره هنرهای تجسمی جوانان ایران با شعار «من اینجا ریشه در خاکم» به دبیری رضوان صادق‌زاده یکم تا چهارم مهرماه در دانشگاه هنر (باغ ملی) برگزار می‌شود. در این جشنواره، ۱۵۴ هنرجوی ۱۸ تا ۲۵ سال از استان‌های کشور در کارگاه‌های تخصصی در ۱۱ رشته طراحی، نقاشی، عکاسی، خوشنویسی، نگارگری، کاریکاتور، سرامیک هنری، مجسمه، رسانه‌های هنری جدید، تصویرسازی و گرافیک با همراهی استادان هنر، آثاری را خلق می‌کنند.

مهدی شاه‌محمدی کارگردان سینما:

جنگ ۱۲ روزه نقطه شروعی برای روایتِ جنگ از نگاه سینماست

بهار- کارگردان «مجنون» گفت: این اختلاف و دشمنی که صهیونیست‌ها با ما دارند معطوف به این جنگ اخیر نیست اما این ۱۲ روز بهانه‌ای است که ماقصه‌هایمان را از اتفاقات این ۱۲ روز شروع کنیم.

به گزارش بهار، مهدی شاه‌محمدی در گفت‌وگو با ایرنا درباره پتانسیل‌های جنگ ۱۲ روزه برای تولید فیلم در سینما گفت: قطعا این فضا وجود دارد تا این جنگ همچون جنگ تحمیلی هشت ساله، گونه‌ای بومی به سینمای ما اضافه کند. این ۱۲ روز بهانه‌ای است که ماقصه‌هایمان را از این روزها شروع کنیم؛ هرچند اصل ماجرا ۷۰ سال اشغالی است که توسط صهیونیست‌ها رخ داده است.

وی افزود: این اختلاف و دشمنی که صهیونیست‌ها با ما دارند معطوف به این ۱۲ روز نیست، این روحیه حق‌طلبی و دفاع از مظلوم که ما در مقابل صهیونیست‌ها داریم هم، معطوف به حالا نیست. فیلم «۱۹۶۸» که سال گذشته در جشنواره اکران شد، به همین مساله جنگ ۱۲ روزه اما پیش از انقلاب بازمی‌گشت.

این کارگردان با اشاره به اهمیت پرداختن به شهدای غیرنظامی عنوان کرد: در ایام جنگ یک برنامه تلویزیونی با موضوع شهدای غیرنظامی از تلویزیون پخش شد. قهرمانان این برنامه همه مردم عادی بودند که به شهادت رسیدند و شرایط مشابهی داشتند. نکته جالب اما روایت اطرافیان آنها بود که اکثرا شبیه هم بود. روایت‌هایی که ما درباره قهرمانان ایران شنیده بودیم و در آن آدم‌های معمولی غیرنظامی دیده می‌شد.

بعضی مسئولین نظامی ما نگاه صفر و یکی به سینما دارند

شاه‌محمدی در پاسخ به اینکه چرا بعضی ارگان‌ها درباره حضور مردم و غیرنظامیون در فیلم‌های جنگی سخت‌گیری میکنند، توضیح داد: متاسفانه این نگاه در میان ارگان‌های نظامی سرمایه‌گذار وجود دارد. من وقتی به سوریه رفتم و فیلم ساختم، نیروی نظامی مساله‌ام نبود و هدفم این بوده که انسانیت را به تصویر بکشم و مقاومت مردم در برابر مسلحین را نشان دهم. وقتی برگشتم ارتش از من شکایت کرد که چرا از هواپیماهای ما استفاده کردید اما اسمی از ما در فیلم نیاوردید؟ بعضی مسئولین نظامی ما نگاه صفر و یکی به سینما دارند. قبلا این نگاه در ارتش کمتر بود و حالا بیشتر شده است.

«مجنون» با ۴۳ میلیارد تومان تولید شد

کارگردان «مجنون» در واکنش به هزینه بالایی که صرف تولید فیلم‌های دفاع مقدسی می‌شود اظهار داشت: ما برای «مجنون» ۴۳ میلیارد تومان هزینه کردیم. اگر این فیلم ۱۵ الی ۲۰ میلیارد هم بفروشد، برای من به عنوان کارگردان ارزشمند است. چراکه این فیلم‌ها تصویری در اختیار مخاطب قرار می‌دهند که به عنوان مثال هر زمان بخواهد زین‌الدین یا عملیات خیبر را بشناسد، به «مجنون» مراجعه می‌کند؛ یا هر زمان بخواهد مهدی باکری را بشناسد، «موقعیت مهدی» را می‌بیند. این فیلم‌ها مرجعیت دارند و مثل یک فیلم اجتماعی نیستند که اکران شده و تمام شوند.

وی ادامه داد: مساله نفروختن در سینما ربطی به فیلم‌های دفاع مقدسی یا جنگی ندارد. اگر همین عدد بالا که برای تولید فیلم‌های دفاع مقدسی هزینه می‌شود در فیلم‌های اجتماعی هم هزینه شود این اتفاق می‌افتد؛ مگر در موارد استثنا. پس چون سینما نمی‌فروشد نباید فیلم جنگی بسازیم؟!

سال‌ها از فیلمسازی درباره شهدا و اهمه داشتیم

این کارگردان با بیان اینکه باید از موقعیت فعلی برای تصویرسازی درباره شهدا بهره برد، گفت: سال‌ها ترسی وجود داشت که اگر درباره شهیدانی چون باکری، زین‌الدین، متوسلیان و .. فیلم بسازیم آن تصویر شهدا در ذهن مردم تغییر می‌کند یا مخدوش می‌شود. این ترس را هم فیلمسازان و هم مسئولین داشتند. حالا اما زمان، گذشته و شرایطی پیش آمده که می‌شود درباره شهدا فیلم ساخت. پس باید با همه نکات مثبت و منفی از این شرایط استفاده کرد.

راهیابی سریال «در انتهای شب» به جشنواره کلن

سریال «در انتهای شب» به کارگردانی آیدا پناهنده به بخش «TopTenTV» جشنواره بین‌المللی کلن ۲۰۲۵ راه یافت.

سریال «در انتهای شب» به کارگردانی آیدا پناهنده، نویسندگی آیدا پناهنده و ارسلان امیری، تهیه کنندگی محمد یمینی به بخش «TopTenTV» جشنواره بین‌المللی کلن ۲۰۲۵ راه یافت.

جشنواره کلن که از ۹ تا ۱۶ اکتبر ۲۰۲۵ در آلمان برگزار می‌شود، یکی از رویدادهای فیلم و تلویزیون اروپا است. «در انتهای شب» در این جشنواره در کنار تولیداتی از شبکه‌های زددی اف آلمان، بی‌بی‌سی انگلستان، ان آر ک دانمارک، آرته فرانسه، دیسکاوری و وارنر آمریکا به رقابت خواهد پرداخت. یکی از جوایز این رویداد، جایزه هالیوود ریپورتر است که به بهترین اثر داستانی در بخش‌های رقابتی سینمایی و تلویزیونی اعطا می‌شود. «در انتهای شب» که در ۹ قسمت تولید شده، روایتی عاشقانه و اجتماعی از زندگی دو شخصیت اصلی، ناهید (هدی زین‌العابدین) و امیر (پارسا پیروزفر) است که در کشاکش رازهای گذشته و انتخاب‌های دشوار، سرنوشت آن‌ها به شکلی تراژیک دگرگون می‌شود. این سریال با فضایی دراماتیک و پرتعلیق، به بررسی موضوعاتی چون خانواده، اعتماد، خیانت و جستجوی حقیقت می‌پردازد.

خبر

محمدحسین فرحبخش، کارگردان سینما: «قدرت نفوذ» می‌تواند سوژه‌ای در فیلمسازی جنگ ۱۲ روزه باشد

نویسنده و کارگردان سینما در این باره که به کدام بعد جنگ ۱۲ روزه در فیلمسازی باید توجه کرد تا به جهانیان حقیقت را نشان داد، گفت: اول باید خودمان را آگاه کنیم. با این جنگ نشان داده شد که نفوذ در ما زیاد است.

ایرنا- محمدحسین فرحبخش درباره پیوند جنگ ۱۲ روزه و هشت سال دوران دفاع مقدس، با تحمیلی خواندن هر دو جنگ اظهار داشت: قطع به یقین، این جنگ ادامه همان جنگ است. در هشت سال دوران دفاع مقدس، نوکرش، آمد و جنگ را به ما تحمیل کرد و این بار خودش مستقیم وارد جنگ شد.

این فیلمساز می‌گوید: چون صدام هم نوکر اسرائیل و آمریکا بود و توسط آنها و با دستور مستقیم این دو، جنگ را به ما تحمیل کرد.

کارگردان «تاجورها» گفت: رژیم صهیونیستی به واسطه صدام ملعون هشت سال حریف نشد و رفت و این بار صهیونیسم و آمریکا با هم دست دادند اما مطمئنا کاری از پیش نمی‌برند.

کارگردان «زندگی خصوصی» همچنین در این باره که حلقه مشترک جنگ ۱۲ روزه با جنگ تحمیلی هشت ساله چیست؟ گفت: اینها، دو تا نیستند. اصلا صدام خود صهیونیست است و اشتباه است که صدام را بتوان با صهیونیسم و آمریکا جدا کرد. منتها آن زمان و امروز پس از ۳۶، ۳۷ سال که البته از شروعش حدود ۴۵ سال می‌گذرد، فرم عوض شده است و یک گونه که نمی‌شود. اما دقیقا جنگ ۱۲ روزه صهیونیسم همان ادامه جنگ صدام عفلقی است.

او در عین حال در این باره که به کدام بعد این جنگ در فیلمسازی باید توجه کرد تا به جهانیان حقیقت را نشان داد؟ اظهار داشت: اول باید خودمان را آگاه کنیم. با این جنگ نشان داده شد که نفوذ در ما زیاد است.

فرحبخش تاکید کرد: باید اول جلوی نفوذ را بگیریم. در این صورت است که می‌توانیم نظرات و عقایدمان را به افکار جهان برسانیم و در واقع چیزی که در اصل ما بر اساس آن انقلاب کردیم و دنیا متوجه این مساله شد.

تحلیل سیستم‌های انرژی در بازار نشر کتاب

انتشارات سازمان جهاد دانشگاهی تهران کتاب «تحلیل سیستم‌های انرژی؛ مدیریت، برنامه‌ریزی و سیاست» نوشته وینچزو بیانکو را چاپ و راهی بازار نشر کرد.

ایلنا- کتاب «تحلیل سیستم‌های انرژی؛ مدیریت، برنامه‌ریزی و سیاست» توسط دکتر بهاره حیدری، عضو هیأت علمی دانشگاه تهران، دکتر محمدعلی کیانی، دانش‌آموخته دانشگاه تهران و سارا محسنین، دانشجوی دکترای دانشگاه تهران در ۴۰۵ صفحه و ۱۱ فصل برای پژوهشگران، سیستگذاران و متخصصان حوزه انرژی ترجمه شده است.

تحلیل سیستم‌های انرژی در جوامع مدرن اهمیت فراوانی دارد چون تضمینی برای رسیدن به توسعه پایدار اقتصادی محسوب می‌شود. این تحلیل، موجب می‌شود تحقیقات فنی و اقتصادی با تمرکز ویژه بر مدل‌سازی کمی انجام شود و در نتیجه بهینه‌ترین روش‌های عرضه و تقاضای انرژی در سطح جهانی مشخص شوند. مدیریت، برنامه‌ریزی و سیاستگذاری سه جنبه کلیدی مطالعه سیستم‌های پیچیده انرژی هستند که به علت ماهیت چندبعدی تعاملات مرتبط با انرژی، باید به آن‌ها با هم توجه شود. از طریق مدیریت موثر انرژی، می‌توان مصرف انرژی را کاهش داد، بهره‌وری انرژی را افزایش داد و عرضه و تقاضا را در کوتاه‌مدت و میان‌مدت بهینه‌سازی کرد.

برنامه‌ریزی انرژی یک گام اساسی در تدوین راهبردهای موفقیت‌آمیز بلندمدت برای بهینه‌سازی عرضه و تقاضای انرژی محسوب می‌شود. ابزارها و روش‌های پیشرفته‌ای از پیش‌بینی تقاضای انرژی تا محاسبه تعادل بهینه عرضه و تقاضا و کاهش انتشار آلاینده‌ها برای پشتیبانی از برنامه‌ریزی انرژی پیچیده در دسترس هستند. سیاستگذاری انرژی هم نقش مهمی در بازطراحی بخش انرژی و بهبود کارآیی آن دارد، چون از طریق طراحی و اجرای برنامه‌های حمایتی مناسب، به توسعه و ترویج فناوری‌های برتر کمک می‌کند.

هدف از نگارش این کتاب گردآوری مجموعه‌ای از مقالات منتخب درباره تحلیل سیستم‌های انرژی از سوی متخصصان کشورهای مختلف است. جدیدترین نتایج پژوهشی، نوآوری و روش‌شناسی‌ها در این کتاب ارائه شده‌اند تا به گسترش بحث، تبادل ایده‌ها و ارتقای دانش در حوزه تحلیل سیستم‌های انرژی کمک کند.

خبر

مدیر کل کانون استان اصفهان در گردهمایی سراسری کارکنان مطرح کرد؛ تقویت ارتباطات و برنامه‌ریزی برای آینده کودکان و نوجوانان

گردهمایی کارکنان، کارشناسان، مسوولان مراکز و مربیان کانون پرورش فکری کودکان و نوجوانان استان اصفهان برگزار شد.

گردهمایی سراسری کارکنان، کارشناسان، مسوولان مراکز و مربیان اداره کل کانون پرورش فکری کودکان و نوجوانان استان اصفهان با حضور فرهاد فلاح معاون فرهنگی کانون پرورش فکری کودکان و نوجوانان کشور، محمدرضا نظریان مدیر کل آموزش و پرورش، کمال حیدری معاون فرهنگی شهردار و رئیس سازمان فرهنگی، اجتماعی و ورزشی شهرداری اصفهان در تاریخ پنج‌شنبه سوم مهرماه ۱۴۰۴ در سالن شهید بهشتی دانشگاه علوم پزشکی اصفهان برگزار شد.

میثم بکتاشیان مدیر کل کانون پرورش فکری کودکان و نوجوانان استان اصفهان در این گردهمایی با تاکید بر اهمیت همکاری و همفکری گفت: تلاش کردم از بدو ورود به کانون ضمن ایجاد هم‌دلی و هم‌افزایی در بین کارکنان کانون پرورش فکری از نزدیک با کمی و کاستی‌ها و تلاش‌ها آشنا شوم و با بسترسازی و برنامه‌ریزی‌های مدون و مناسب بتوانیم در راه پیشبرد اهداف کانون قدم‌های تاثیرگذار و مهمی برداریم و کانون را به افق چشم‌اندازهای روشن و طلایی برسانیم و امروز قرار هست در حوزه هم‌نگری، هم‌آگاهی، هم‌توانی، هم‌دلی و هم‌افقی با هم صحبت کنیم.

وی همچنین به جایگاه مهم کانون اشاره کرد و افزود: امید به آینده را بدون کودک و نوجوان نمی‌توان تفسیر کرد، این دو لازم و ملزوم هم هستند. حوزه کودک و نوجوان اولین و مهم‌ترین دغدغه استان است. بکتاشیان با اشاره به ارزش تجربیات مربیان گفت: تجربه گرانبهای شما در توانمندی ذهنتان است و بسیار ارزشمند می‌باشد و برای آینده کانون راهگشا خواهد بود.

در اکران افتتاحیه بسته فیلم کوتاه دادخواست مطرح شد: آرزوی سازندگان فیلم کوتاه اکران در سالن سینما است

مراسم رونمایی و اکران افتتاحیه بسته فیلم کوتاه «دادخواست» شامل چهار اثر «مرتد»، «آپاترید»، «تانکر» و «روز خداحافظی» شامگاه چهارشنبه ۲ مهر با حضور سازندگان اثر هنرمندان و اهالی رسانه توسط گروه سینمایی هنرو تجربه در پردیس سینمایی چارسو برگزار شد.

به گزارش ایلنا به نقل از روابط عمومی گروه سینمایی هنرو تجربه، در ابتدای این مراسم فرزاد رنجبر نظری نویسنده و کارگردان فیلم روز خداحافظی و سید محمدحسین حسینی کارگردان فیلم «آپاترید» به نمایندگی از سازندگان بسته فیلم کوتاه دادخواست به روی سن آمدند.

فرزاد رنجبر طی سخنانی با تشکر از حضور مخاطبان گفت: از همه عوامل فیلمم و اعضای خانواده‌ام که کمک کردند تا این فیلم ساخته شود و از هنرو تجربه که شرایط اکران این فیلم را فراهم کرد تشکر می‌کنم. وی ادامه داد: این فیلم از جمله آثاری است که اشک مخاطب را در می‌آورد من خودم این فیلم را خیلی دوست داشتم امیدوارم که شما هم دوست داشته باشید

سید محمدحسین حسینی کارگردان فیلم «آپاترید» نیز گفت: خوشحالم که فیلم من در این بسته قرار دارد و امروز در گروه سینمایی هنرو تجربه اکران می‌شود و این اتفاق را برای خودم موفقیت بزرگی می‌دانم وی ادامه داد: آرزوی من و بسیاری از سازندگان فیلم کوتاه این است که اثرشان در سالن سینما اکران شود.

همایش «از منیژه تا منیژه» برگزار می‌شود

نشست علمی و فرهنگی «از منیژه تا منیژه؛ منیژه خبر یافت از کاروان» شنبه پنجم مهرماه برگزار می‌شود. این برنامه به این برنامه به بزرگداشت منیژه لشکری، همسر خلبان حسین لشکری، اختصاص دارد.

نشست علمی و فرهنگی «از منیژه تا منیژه؛ منیژه خبر یافت از کاروان» به دبیری یسنا خوشفکر، شنبه پنجم مهرماه در آکفی تئاتر موزه فرش، برگزار می‌شود.

یسنا خوشفکر با موضوع زندگی مینو لشکری د داستان منیژه و شاهنامه. شروین وکیلی با موضوع نگاهی سیستمی به جنگهای معاصر ایران. جنگهای جهانی، عراق، اسرائیل. مرشد اسدالله خواجه وندی با موضوع اشعار شاهنامه و نوای ضرب زورخانه. آزاده خلبان تیمسار حسینعلی ذوالفقاری. توران نوروزی همسر روانشاد آزاده خلبان کرم‌رضا مکری.